朝鮮日報
第二夕刊 二十三日(火)
本紙朝夕刊十二面
發行兼編輯人 方應謨
發行所 朝鮮日報社

當面施政重點强調 總督指示卅六項目

第一日의興亞知事會議

知事會議第一日은 總督, 總監의訓示에 繼續하여 總督指示事項에들어가서 各所管局部課長으로부터 各各說明이잇섯는데 今年度指示는 左의 三十六項에 亘하여 今年度半島施政의 當面重要點을强調하엿다

◆國家總動員課主管
一、國勢調査에關한件
◆內務局主管
二、地方財政의監察指導
三、勞務統制關係法令의周知徹底
四、朝鮮人勞働者內地渡航
◆財務局主管
五、民間所有金의 政府에의賣却奬勵
◆殖産局主管
六、中小商工業資金融通損失補償制度
七、商工會議所의 指導監督
八、重要鑛物增産奬勵의强化
九、金增産確保
十、漁業用物資消費規正의徹底
十一、價格等의指定促進
◆殖産局 企畫部共管
十二、石炭對策
◆農林局主管
十三、麥作增産
十四、棉作增産計畫完遂
十五、緊急增産計畫實施
十六、羊毛增産
十七、軍馬資源確保에關한應急施設
十八、農村産業團體의機構改善
十九、更生指導部落及同農家의啓導
二十、藥草品의增産奬勵
二十一、土地改良事業의實施
二十二、木炭增産과配給調整
二十三、雜穀生産實態調査
二十四、雜穀의生産, 消費調査及現在高調査
二十五、增米計畫의實施에伴하는指導體系의整備
◆學務局主管
二十六、敎育에關한勅語 御下賜五十周年에當하여 聖旨의具現徹底
二十七、敎職員의 敎育殉國精神의發揚
二十八、科學敎育의振興
二十九、生徒兒童의體育振興
三十、學校敎職員의國民精神總動員運動協力
三十一、靑年訓練所擴充計畫
三十二、中堅靑年修練所修了者指導
◆警務局主管
三十三、警察職員으로하여금 그所在의 國民精神總動員聯盟을向上强化시킬件
三十四、防空訓練의 强化徹底
◆外事部主管
三十五、滿洲開拓政策基本要綱의決定
三十六、滿洲開拓民의訓練

東鄕駐蘇大使 모로토프氏와會談

【莫斯科二十二日發同盟】東鄕駐蘇大使는 二十一日 모로토프外務人民委員을 訪問하고 通商關題및 滿蒙國境의諸懸案에 關하여會談하엿다

增米計畫等十三項 總督訓示를敷演說明

大野政務總監訓示要旨

總督閣下訓示의 施政方針에 關聯하여 當面의要務를 列擧하건다 (寫眞은 大野政務總監)

一、軍事援護思想의强化에對하여

事變의推移에따라 軍事援護事業은 더욱 重要性을 加함에 이르럿는데 事變發生의 當初에 比하여 자칫하면 熱意를缺하는傾向이 업지안흠으로 此際一層銃後國民의 軍事援護思想을强調하여 旣定方針에 期하여 出征應召軍人에 對한 慰問激勵는勿論 遺家族及傷病軍人等의 保護에對하여 더욱 官民同心協力하여 軍事援護關係團體를 指導하며 物心兩面에 걸처 援護의完璧을期하도록 格別히 配意하기바라는바이다。

二、國民精神總動員에對하여

鮮內에잇서서 國民精神總動員運動은 各位의 御努力에 依하여 이미 組織網의 完成을보아 各種團體도 거의, 滲透하엿시 聯盟傘下에 參與하여 各層을통하여 本運動의 徹底를 期하는狀況에잇는데 就中 昨夏來 中南鮮地方旱害克服上에미친 本運動의成果는 全鮮聯盟員으로하여금 奮起케함에 足한것이잇슴을 밋는다。

今年은正히 紀元二千六百年의 國民的感激으로써 肇國精神을 昂揚할때인데 我等은紀元節에渙發하옵신 大詔를拜하여 참으로 感激에不堪한다 外로는激變하는世界를 背景으로한 事變處理의 難關이잇고 안으로는 國防力의 强化와 經濟國策遂行의 喫緊事가잇서 去益本運動을 强調하여야한다。

各位는 麾下의 情勢에照하여 가장 有効適切한 運動方針下에 참으로 國民의全組織과 總訓練으로써 國家總力集中의實을 擧하도록 格段의努力을 切望한다

그리고 本運動의 方針에關하여 各位에게 바라는바는 第一로都市所在聯盟의 强化이오 經濟界一般의 自肅에依한 健全한戰時生活의確立及 知識階級의 自發的協力을 促하여 다만形式的으로 聯盟又는愛國班을 結成하고 綱領의實踐이 이에伴치안는것과 가튼 弊風의一掃를 期하자는點이다 또官公吏全體의 本運動에對한 實踐指導의 强化에對해서는 各所管事務의 如何에不拘코 率先하여 이에挺身하므로써 吏道의 本領으로할것이오 特허 學校職員警察官等과가튼民衆又는 其子弟에게 直接한職務에잇는者에게 이心構이絶對로必要한所以를 了得시키고십흔 點이다 大體 國民精神總動員에는 時局對處를 主旨하는 各個人과團體과가 表裏一體가되어가지고 國民個個의 힘과 社會的紐帶의힘과를 强化할과함께 半島特殊의目標 內鮮一體의 理想境의實現을 期하는 兵站基地인 使命完遂를 期하는것으로서 누구를勿論하고 이埒外에서서 傍觀者的態度를 取하는것을 不許하는바이다。

各位는 道幹部職員及 道聯盟職員을 總動員하여 運動의具體化와 徹底를圖하여서 戰時下紀元二千六百年을 光輝잇게 하기爲하여 一段의邁進을 期하기를希望하는바이다。

南總督派遣軍에謝電
知事會議開會劈頭決議로

道知事會議의 開會劈頭決議에依하야 南總督은 西尾支那派遣軍總司令官, 多田北支, 安藤南支, 及川, 高須各陸海軍司令官에게 다음과가튼感謝電報를보냇다

本年度定例道知事會議開催에 當하야 十三道知事와 함께 道內官民一同을 代表하야 新中央政府成立과新秩序建設에 步步進捗함을慶祝하고 아울러 皇軍將兵의 御辛勞와 御功勞에 對하야深謝의意를表함

朝鮮總督 南次郞

三、靑年訓練所擴充에對하여

陸軍兵 志願者訓練所의 制期的擴充과함께 今回 靑年訓練所의 大擴充을企圖하여 昭和十五, 十六兩年度에잇서 全朝鮮에걸처 約一千七百個所의大增設을 實施하기로 되엿는데 今年度에잇서 約半數를 新設할豫定이다 이것은 半島靑年層의 敎養指導와 皇國臣民으로서의練成에 一新紀元을 劃할重要施設로서 그運營의 如何는 將來各般의 國策遂行에 深甚한 關連을 가진것이라고 思料된다。各位는 그趣旨에 鑑하여 旣設訓練所의 整備擴充과 共히新設訓練所의 施設經營에 對하여 格段의 配意를바란다。

四、低物價政策遂行

戰時經濟統制下에 當面한最重要問題의하나는 物價騰貴의抑制와이와表裏가되는 通貨膨脹의防止에 잇슴은周知의일로서 從來屢次의本會議에잇서서도 그對策에 關하여 闡明된바이다。그런데 近時物資需給의 關係는漸次緊迫된 狀勢를加하고 그대로放置하면 低物價政策도或은混亂에陷할 念慮가잇서서 物價統制는 愈益 安易를不許하는 現狀이다。그러므로 本府는 去二月物價調整課를新設하는同時에 各道에서도所要職員을 增員하엿는데 今年度에도 一層職員을 增配하여 一層 機構의 擴充强化를 圖하고 物價關係事務에 遺憾업기를 期하는 中이다。

價格의昂騰抑制는 企業經營의合理化 物資配給機構의 整備 使用又는消費制限의徹底 貯蓄奬勵其他의 施設과 相俟하여 그効果를 期함必要가잇는데 價格의設定을 早急且大量으로 實施하여써 業者及 一般人의 據할 基準을 明示할必要가 잇스므로 價格等統制令施行以來 價格等指定의 權限을 漸次道知事에게附與하여 可及的速히 公定價格을 全面化할方針을 取하게된 것이다 各位는 麾下의 經濟取引의實情을精査 低物價政策에 背反되지안토록 適正價格의 設定에 努力하여야할것이고 또 他面暴利行爲等 取締規則의 運用에 依하여 國家의利害休戚을 不顧하고 私利를貪하는 惡德業者는 嚴重히 이를取締하여 一般消費者의不安을 一掃하기에 最善을다하여야할것이다。

貯蓄奬勵에 關하여는 中央의 方針에順應하여 그勵行에 努力하여왓는데 多幸히 各位의熱誠한努力에依하여 昨年에 豫定의 目標額을 突破할實効를 거둘수잇는것은 同慶에不堪하는바이다。

이제時局의歸趨가 豫斷을 不許하고 依然長期의 戰時體制維持를 必要로하는이때 聖戰遂行及 各種生産力擴充等을 爲하여 今年度의 政府豫算을 비롯하야 本府豫算도 亦大膨脹을보앗다 그實行에依하여 巨額에達하는 政府資金의 撒布가 豫想되는터이다 그리고 最近의 通貨膨脹, 物價騰貴의 傾向이 顯著한點을 생각할때는 此等巨額의 流通된資金을 貯蓄으로서吸收하고 公債消化와 生産力擴充資金의供給에 振向케 하는同時에 惡性의 通貨膨脹防止에 努力함은 絶對緊要한것이다 國民貯蓄奬勵運動은 今年度에있서 昨年度보다도 一段强化치안으면 안되리라고 思料한다。

郵便貯金 簡易保險等의 成績이 年來極히 良好한은 조흔일이나 今後一層 奬勵할必要가잇고 特히 繼續하여 長期에亘하여 賣出할事變國債及 貯蓄債券의 消化에對해서는 特段의努力이 必要하고 殷賑産業 又는 附隨産業과가튼 相當消化의 餘地가잇는 方面에 對하여서는 그消化에對하여 一層 指導督勵를 하도록 配意하기바란다。

五、商工業의振興에對하여

輓近朝鮮의工業은 時局의影響에 依하여 一部擴張又는中止가 不得已하게된것이 잇스나 他面豊富한 電力及地下資源의 開發에 伴한 各種大工業의興隆은 참으로 刮目할만한것이잇고 또重需工業의素地를 培養할 下請工業도勃興하여 昭和十三年의 工産額은 十一億四千餘萬圓에 達하엿는데 이것은 實로 御同慶에 不堪하는바이다 이제 그內容及 先進方面의 狀況에對比하여 今後다시 檢討努力의 必要가잇다고 밋는바이다。

事變進展과함께 我國重要工業의擴充은 日滿支를 一丸으로하는 綜合的計畫下에 進捗되고잇고 東亞新秩序의建設도 또한 日滿支相互間의 緊密한 經濟的連繫에依하여 確立될것이므로 그一環인 朝鮮의工業도 이見地에서 各角度로부터 그適地要件을 急速히 調査檢討하여 豊富且低廉한 各種資源과 地理的優位性에依한 大企業發展의 素地를 活用하기에 努力하지안흐면 안된다。

또 一面産業經濟上에 잇서서의 諸統制의 擴大强化는 鮮內中小商工業者로하여금 直接間接으로 그影響下에 들게하는바 此等業者는 그包容하는 人口가큰데잇서 農業에 다음가는 我國社會構成上 重要한 地位를 占할뿐아니라 이것을 經濟上으로보아도 一은生産部門에잇서 一은配給部門에잇서 가장重要한役割을 擔當하는中이다 卽中小工業에依한 生産은 總工産額의半以上을 占하는狀況이오 特히內地의輸出貿易의 大部分이 中小工業에 依存하는中인 現狀에徵하더라도 이事實은 自明하다 朝鮮의工業은 滿洲事變以來急速한發展을 보앗는데 此等은大槪內地大工業의 進出이오 이에伴하는 中小工業의 進展은比較的遲延된感이잇다 大工業과中小工業과는 併進的으로 發展될것으로서 兩者가決코 對蹠的의 것이아님은 內地의實情이 明證한바로서 躍進途上에잇는 朝鮮工業도大企業에 併存하여 이에關聯한 中小工業의育成을 圖하고 彼此相俟하여, 工業全般의發展을期해야한다 卽現在各地에 散在된 軍需下請工業과가치 大工業과의 緊密한連繫에 依하여 兩者가모두發展하는것과가치 今後에 기피留意할必要가잇다고 思料된다

總督府에서는 鮮者工業組合令을實施하여 本制度의 滑良運用에依하여 中小工業의健全한發達을 期하고잇는데 이미設立된 工業組合은三十八組合에 達하엿고 다음으로도 어어設立될 形勢狀態에잇다

그런데 又中小商業者에 對하여는 그健全한發達을 圖하기爲하여 商業組合制度를 創設하려고 目下그準備中인데 此等業者의 轉業의助成補助 商工相談所의擴張等外에 그更生에가장密接한 關係를가진 金融의 圓滑化에對하여는 昨年八月부터 中小商工業資金融通損失補償制度를實施하여 그積極的運用에 對하여 各位의配慮를 期하고잇는터이다 또 此等制度機構의 適切有効한 運用에依하여 鮮內中小商工業의 現下의窮境을 打破하여 鮮內中小商工業의 健全한 確立을圖하고 同時에 一面上下貫徹하는 各般의物資配給統制 及 物價統制의圓滑한 運用에資코저하는바이다 各位는 道內業者의實狀 動向에對하여 特別한 留意로써 時局에卽應하고 諸施設을 講究하여주기바란다。

六、農林畜産의擴充에對하여

半島의兵站基地的使命은 戰爭에모든食糧, 原料의增殖에도 重要한것이잇는것은 다시말할것도업다

畜産의奬勵에關해서는 農業經營의合理化及 軍需資源의 培養의見地에서 各種計畫이 樹立實施되어 上先年來 着着 그成果를 거두고잇는것은 慶賀하는바이나, 現下內外情勢는 朝鮮의畜産에對한 期待가 多大한것이잇고 特히朝鮮牛에 對해서는 稻穀增産上 增殖이 急務인것을 痛感할뿐만아니라 內地滿洲에잇서서의 需要가倍加되는實情에 鑑하여 一層指導督勵에 努力하고 또 羊毛生産力을 增進하며 軍馬資源確保에 關해서도 應急施設을講究하는同時에 民間軍馬飼育에도 朝鮮畜産株式會社를設立한 情勢에 卽應하여 各種畜産計畫의 進展에 遺憾이업기를 期하여야한다 棉作의增産奬勵에 對해서는 各位의努力과 一般農家의 自覺과相俟하여 逐年顯著한 伸展을보이어 農家經濟의向上에도 또는 紡績原棉의自給에 或은國際收支의 調整上多大한 貢獻을하고잇는것은 매우欣快하는바이다

現在 長期戰體制의 樹立에伴하여 外棉輸入의抑制는 도디어 深刻化되는때에 多年啓培하여온 棉花生産能力의 最大限度 發揮하고生産棉花의利用을國策上 가장有効適切케하여써 時局에 卽應할方策을 講究하는것은 半島의當然한責務이다

本府에서는 如上의 事情에鑑하여 本年度以降 現行增産計畫의 施設內容을 다시擴充하여써 計畫의完遂를期할터이므로 이情勢를洞察하여 部下職員을 督勵하여 增産奬勵의 本旨達成에 努力하여주기바란다

事變下에잇서 生絲는 軍需及 各種纖維의代替品으로 需要激增의趨勢를示하고 또本邦의 外貨獲得의 最重要商品으로서도 輸出貿易의伸張을 圖하는 必要切實함에鑑하여 農林省은 今回總督府와 協議하여 增産의急速達成을 企圖하여 本年度부터 實施하기로된것이다 朝鮮의 養蠶은 아직 改善의餘地가 不少하므로 農家經濟更生上가장 好適한副業인 所以를 理解하여 各位는 此際그奬勵에 一段의努力을加하기 希望하는바이다

森林資源의確保培殖이國土保安上及 殖産興業上 緊要한 急務인것은 多言을 要치안는바이며 이에關한 諸般의 施策은 從來着着 其成果를 거두고잇다 그런데 最近에 아직도 山火의 頻發로因하여 時局下에잇서서의 貴重한 資源을 灰燼에歸하는 例가 不少한것은 實로遺憾되는 바이다 各位는 正히 이에防遏對策上一層萬全을 努力하여今後는 山火原因의 絶滅을 期하도록 希望하는바이다

輓近木材及 木炭의需要는 各種産業의 勃興됨에따라서 躍進的으로 增大되고잇는데 從來와가치 民有林이 無統制로 伐採되고잇는것은 到底히 此等供出의適正을 期할수업슴은 아니라 森林의荒廢를 招來하게 되므로 木材及木炭의 需要狀況에 檢討를加하여 이에消費節約, 利用의 改善, 出荷及配給의統制, 增産의 奬勵及林木伐採의合理化에 努力하는等 適當한 方策을 講究하므로써 需給의調整을 圖하는同時에 一面造林事業을 積極的으로促進하여 其保續的供出에 遺漏가 업기를 期하여야 되겟다

七、增米計畫의實施에對하여

本年度부터 着手하고 朝鮮增米計畫은 時局의 要求에 應하여 急速한 增産의 實現과 物資의供給에 特別한 考慮를 拂하여 耕種法의 改善과 土地改良事業을 倂行的으로 實施코저하는것으로서 從來의 朝鮮米增殖計畫에 比할 劃期的計畫이라고할것으로서 計畫이 完成되면 六百八十萬石의 增産을 確保코저하는것이다

本計畫中 耕種法의改善은 昭和十五年以降六個年을期하여 現在아직 幾多의 改善의 餘地가잇는 現行耕種法을 根本的으로 革新하여써 段當收量의 增加를 圖코저하는것으로서 比較的高級인技術을 民度가 아직나즌 朝鮮農民에게 會得시키는것은 相當한努力을要하는 事業으로 認定한다 本府에서도 指導職員의 充實에 特別한 考慮를하는 同時에 各般의 施設及助成의 方策을 講究할터인데 各位로서도 地方의 實情을 參酌하여 構想을 練磨하여 特히 關係地主의 協力은 勿論 國民精神總動員運動及 農村振興運動과의 聯繫에 留意하여 官民一途總動員的努力으로써 本事業의 實施에 邁進하기바란다

土地改良事業은 今年度부터 八個年을期하여 十六萬三千町步의 事業을 遂功시키려는것으로서 主로 水利不安全畓의 灌漑改善에 重點을두고 新規開畓은 灌漑改善과 倂行하여 實施함이 有利하며 耕種法이 進步됨에 對應하여 耕地整理及暗渠排水事業까지도 本計畫에 包括시킨것이다 그리고 從來의 實績에 鑑하여 補助金及技術的助成을 厚하게한것인데 本計畫의遂行에 當해서는 各位의 權限에委任되어잇는것이 모두어것을 各位의 協力에依함이 甚大하며 特히 一地區二百町步未滿의 小地區事業에對해서는 各位의 實情에卽應하여 그實施에萬全을期하기를바란다

灌漑에關하여 朝鮮의特殊事情에鑑하여 地下水의 合理的活用의 方途를講究하는것은 將來의 畓農改善上 重要案件이라고생각되므로 今年度부터 그所要經費를 計上하고 計畫을進行시키고잇다 各位도 各管下의 旱害對策의 有効한 方策으로 各管下의 適地調査를 爲하는等 機宜의考案을 하여주기바란다

八、食糧對策에對하여

食糧對策에關하여는 從來屢屢 適際한바로 急을要하는것에對하여는 臨機指示하여온것이나 只今여기서 다시말할것은 업스나 本府에서는 食糧對策實施의 萬全을期하기爲하여 昭和十四年度에잇서 第二豫備金을支出하여 必要職員을增置하고 그와同時에 農林行政機構를 改革하여 米穀, 雜穀을通한 配給의 一元的統制와 雜穀의生産의 增强, 生産高 現在高及移動調査의 實施를 企圖함과함께 各道에 對하여도 各各相當員數의職員을 增配하엿다

생각컨대 朝鮮食糧問題의 解決은 朝鮮의特殊性으로보아 米穀뿐아니라 米穀에對하여 代替性이强한 雜穀까지도合하여 考慮하지안흐면 完璧을 期하기어려운바로서 本府에서는 昨夏雜穀獲得을爲하여 滿洲國에 人員을 派遣하여 若干의成果를 거둔以外에 昨秋의 日滿支食糧會議에서도 이點을强調하여 關係方面의 理解를求하고 內地及滿洲國으로부터 多量의 雜穀輸移入을確約 그實行에當하여는 軍部及 滿洲國政府의 甚大한援助下에 相當量의輸入을보고 또政府輸入의外米도 若干朝鮮에搬入되어이미窮迫된 地方에配給을마친것은 各位가잘아는바이다 特히

朝鮮軍은朝鮮의窮狀에기피同情하여 軍用粟을 多量으로貸付한것은 軍民一致의산模範으로서 感謝하여마지안는바이다

그러나 總督府의努力과 關係方面의絶大한協力에도 不拘하고 內地及滿洲國의 特殊事情때문에 雜穀의輸移入은 豫期한바와가치 進捗되지안는것은 遺憾된일로서 總督府에서는 今後도 이의獲得에는 萬全의努力을다할 決心이나 各道에서도 此際의 事情을 諒解하고 總督訓示의 要旨를 體하여 道內官民이 모두 重大한 案件인 本事業의 意義를 打徹하고 一致協力하여 如何한 境遇에라도 障碍를 排除하는 일이업시 此情勢의 克服을 期하기를 바란다

九、農山漁民의啓導에對하여

過去七年間의 農村振興運動의 訓練과 成果에 依하여 農家가 今次의 旱害를 克服할수잇슨 事例는 적지안흐나 其災害가 너무 크고 農家更生의 基大한 打擊을 준것은 實로 遺憾의 極으로서 更生指導部落及 同共勵部落의 指導農家의 復興更生에 對하여는 春窮期에 當面하엿스며 今後다시 格段의 指導督勵를 加할 必要가잇다고 認定하는바이다

卽, 此等農家의 今次旱害克服의 意氣를 振作하여 生活及營農方面에의 共勵精進을 期하는것은 其他의一般部落及 農家에의 큰示範이될뿐아니라 이런 難局災厄에 備할 農村振興運動의 眞使命의 遂行을 期하는 所以에不外하므로 그啓導에 對하여는 國民精神總動員機構와의 連繫下에 時局下의 皇國農民인 心構의 一段의 强化, 農業生産擴充에의 邁進, 自家經濟再建의 努力等 物心兩面에 걸처 遺憾업기를 期하여서 此等部落及 農家의 可及的 迅速한 復興更生을 企圖하여주기바란다

또 多幸히 昨夏의 災害를 免한 地方에잇서서도 一層消費의 節約 貯蓄의 勵行에 努力하여써 不斷히 此等不時의 災害에 對處할수잇는 힘을 涵養함과同時에 軍需品及 食糧米의 供出等에 當하여는 나의 恩惠입은境遇를생각하고 自進하여 이에應하는等 此際一層生業報國의 至誠을다하도록 指導하기를바라는바이다

一〇、金及重要鑛物의增産에對하여

朝鮮産金五個年計畫은 本年에 其第三年을 마지하는터인데 總督府에서는 本計畫樹立當初부터 이의 完遂를期하여 種種助長奬勵의 方法을 講究하여온것은이미周知하는바이다 그리고 昨春本計畫의 圓滿한進行을 促進하는 助成機關으로서 産金協議會를 設置하여 斯界의衆智를모아 金增産에關한 具體的方策을 考究하고 또增産金買上價格割增制度를 創設하는等着着其實現을 圖하고잇는中이나 昨年은 時局의影響에依하여 計畫樹立當初에 豫想지안헛던 幾多의障碍에 逢着하여 드디어豫定한成績에 達하지못한것은 遺憾으로생각하는바이다 다시 時局의進展, 國情의推移에비추어볼때 産金의 重要性은 드디어 加重되어잇고 이에伴하여 我朝鮮은 本邦彊域中 가장重要한 産金地帶로서 그重責은 더욱더하여진다 따라서 本府에서도 今年은 다시 助長奬勵의施設을 一段强化擴充하여 所期의 目的達成에 邁進하고잇는데 本計畫遂行의 前途에 가로노인 諸障碍는 關係官民一致協力하여 그排除에努力하지안흐면안된다。

그리고 今年度에잇서서는 古金의政府集中의 前提로서 金의國勢調査를 施行하여 全般的으로 古金의現狀을 詳細히파는同時에 政府集中에對한 勸奬에努力하여 目的達成에 一段의 拍車를 加할터이다。各位는 金鑛業의 開發促進을 爲하여 諸般行政上 一段의 努力을加하여 金의增産及集中에 關한 國策遂行에 寄與하기바란다。

其他重要鑛物增産에對하여는 機會잇는때마다 强調하려는바인데 時局의 推移에따라 軍需를爲始 生産力擴充部門에잇서서의 需給이 著增한反面 從來主로 外國産鑛物에依存하여온것에잇서서는 그輸入減少때문에 國內에잇서서 此等重要鑛物의 增産供給을圖할必要가 잇다。特히此等 重要鑛物資源中에는 朝鮮에賦存한것이 만흐므로 內地에서는 其産出이 적지안키때문에 朝鮮鑛業에 期待하는바 極히 큰關係上朝鮮은 每年豫定數量의 生産을 確保할 重大한 責務를 負荷한 實情에잇다。

如斯한 重要性에 鑑하여 從來重要業者에對하여 ... 에 힘쓰고 國策遂行에 ... 여왓스나 內外의 情勢變化에 伴하여 鑛業經營上에도 生産費의 騰貴, 技術者, 勞働者의 獲得難 所要資材의 入手難等增産計畫遂行上隘路가 만흔 諸種의 惡條件이 派生하여 從來와가튼助長策만으로서는 豫期의成績을期키 困難한事情에 遭遇하엿다 그리하여 今年부터는 新規助長施設의 一方法으로서 重要鑛物資源의開發增産을 圖키爲한 强力한助成機關으로서 國策的特殊會社를 設立할모양으로 同會社가 設立되는날에는 鑛山의經營 鑛區의經營 資金의融通又는 投資 鑛床의 調査等助成上必要한 諸般의 事業을經營할 豫定이다 이亦 産金의 境遇와가치 本事業遂行上特段의 諸力을하기를바란다。

一一、貿易振興、調整에對하여

今次事變의 目的達成에는 아직도 幾多의 物資消耗를 必要로하고 我國으로서는 軍需資材 生産力擴充資材等에 對하여 海外로부터의 輸入을 不得已하게하는것이 적지안흠으로 이것의輸入을 確保하고 國際貸借를 圖하기爲하여는 더욱 輸出貿易의 振興을 期하지안흐면 안된다。

그러커 我半島의 輸出貿易의 現狀을보면 그太半은 對日滿支의 所謂圓域向輸出로서 昨年의 輸出額은 實로 二億六千餘萬圓으로 未曾有의數字를 나타내엿다。그러나 이圓域向輸出은 國際貸借上 正貨의 獲得이 안되는것과 他面國內의 物資需給의調整에 資하기爲하여 圓域向輸出에 對하여는 漸次調整을 加하여 왓는데 昨年九月物價停止令의施行과함께 惡輸出을 抑止하기 爲하여 다시統制를 强化하지안흘수업게되엿다。

他方 第三國向輸出貿易에잇서서는 事變勃發以來 內外經濟事情의 影響에 依하여 減退의 一路를 거러왓는데 本府에서는 이對策으로 昨年부터 링크制度를實施하여 原材料의配給을圓滑히하는同時에 輸出資金前貸, 損失補償制度를 創設하여 貿易振興을 圖하여 昨年의 輸出實績은 前年에比하여 三割以上의增加를 示할수잇는것은 자못 마음든든히 생각되는바이다 그러나 이를昭和十二年의輸出에比하면 아직大幅의 減少로 樂觀을許치안는다。

昨秋勃發한 第二次歐洲動亂은 我海外商權伸張에 機會를 與한點도 不少하여 敍上과가치 聖戰遂行과 東亞經濟建設에 要하는 必需物資의 輸入을 確保키爲하여 輸出振興을 必要로하는 이때에各位는各關係方面과도 一層緊密한 連繫를 가지고 輸出産業의 奬勵助長에 適切한 方途를 講究하도록希望하는바이다。

一二、滿洲開拓民의基本方策에對하여

滿洲開拓政策에 關하여서는 日滿一體具現의 一方策으로서 基本要綱決定의 必要에 迫切되어 昨年一月以來 日滿兩國間에 鋭意審議를 繼續하여 十二月末各國內手續을 마치고 正式決定을보앗다

이滿洲開拓政策의 根本目標는開拓을 通하여, 滿洲建國의 理想을 實現하여 東亞新秩序의一部를 建設함에잇다 그리고特히 內地人開拓農民을 中核으로하여 朝鮮開拓民은 그一翼으로서 全滿에亘하여 未利用地의開發에 從事할수잇게되엿음은 日滿不可分 鮮滿一如의 確立으로서 慶祝을不勝하는바이다。

本府에서는 使命의 重大함을 생각하고 開拓農民의 資質向上 方途를 講究하여 本事業의 伸展에 努力하여 日滿兩國의 國策에 寄與할方針이므로 各位의 協力을希望하여마지안는다。

一三、銃後治安의確保에關하여

鮮內治安의 狀況을 通觀하건데 極히靜謐하다 內鮮一體의思想은 强化하여 聖戰目的의貫徹에 邁進하여 半島銃後의 守護가더욱 鞏固함은 實로同慶하여마지안는바이다。

그런데 事變은 武力戰中心의 時期를지나 思想戰, 經濟戰의重點으로 移行하여, 敵政權및 이를 支持하는 第三國의 我方에對한 各種의 謀略手段乃至思想戰術은 本格化하려는 傾向을 認定할수잇다 特히 未曾有의 旱害에基하여 全國的食糧對策은 當局의 善處에依하여 各各 進捗하고잇다고는하더라도 朝鮮은 所謂春窮期에 直面하여 治安上相當히 警戒를要하는 時期에잇고 또 近時諸物資의缺乏, 需給의 不圓滑는 一般에게 相當히深刻한 影響을 주고잇스므로 各位는 此秋에當하여 擴激한思想運動者의 策動外謀의 暗躍等에對하여 査察警戒를 嚴重히하는同時에 時局認識의 徹底를期하여 民心의 指導誘掖에힘써 銃後治安의 完璧을거두어 新東亞建設의 大業遂行에 寄與하기를 期하는바이다。

以上 今年度의 朝鮮施政의重點에對하여 總督御訓示에 關聯하여 이를敷衍한바이나 아직詳細한點은 別途指示와 協議가잇슬터이다 이제 聖戰第四年, 內外情勢를 살피건대 正히 이해야말로 難局打開上 一大轉機를 劃할해로서 內外의情勢는 擧國官民에 異常한決意를 要求하고잇다 吾人半島의 施政에 關與하는者 함께 時務의重大에處하여 渾身의힘을다하여 一意報效를 期하지안흐면 안된다。

昭和十五年四月二十四日
朝鮮總督府政務總監 大野綠一郞

八面鋒

◇軍需産業에 適正利潤의奔放, 一般産業에도 利潤統制의旋風。
◇適正物價는 適正利潤에서, 適正利潤은 適正良心에서, 高物價抑壓策은 이제야本軌로。
◇國家의股賑을 無視한 個人의股賑은 禁物, 前線의辛苦를 忘却한 銃後의利本主義를 警戒。
◇增稅도可, 公債도可이나 이增稅 이公債가利潤金庫化는 斷不可。
◇英國은戰時豫算總額이 四百億圓云云, 戰爭과돈은 제육에석국。
◇興亞維新을分擔할 道知事會議今日開幕, 良二千石諸位의任務는云云金重。

官吏制度改革問題 法制局서研究成案

【東京電話同盟】懸案의 官吏制度改革問題에 關하여서는 米內內閣에서도 從來의推移에 關係업시 全然獨自의 見地에서 速히實現을期하려고 目下 法制局에서 新히 時局에卽應한 官吏制度의研究立案을 하고잇는데 그成案을어드면 愼重을期하여 直時閣議에 附議하지안코 兒玉內相 木村法制局長官을 更히 愼重再檢討식힐 意向으로 正式決定할 方針이다 그리고 法制局의 研究로 이미成案을 어덧스므로 五月二日부터열리는 地方長官會議의 終了를기다려 兒玉內相 木村法相手에서 本格的再檢討에 着手하여 될수잇스면 五月末까지에는 閣議에附하여 決定할方針이다

人事·集會

◆金原鍵完氏(모던日本社員)現地編輯人京人事次廿三日來社
◆林 南壽氏 同上
◆須貝正義氏 同上

外科 整形外科 專門
醫學博士 高容李
京城府堅志町一一八 (前中央日報社東隣)
電話光化門③2736番
肺病

名藥金剛湯
十日分 五圓 送料四十九錢
二十日分 九圓 〃六十二錢
一個月分 十二圓 〃七十五錢
大阪市港區 石田布屋町 角田本家
振替大阪 一九二九八番

急告! 朝鮮農家 麻種分配機關
山東農園麻種部

創業二十年 人事調査
私立探偵
京城驛前 小林蕉郞
電本5364

疲勞를 잇는다!
滋强飲料 カルピス

朝報案內

小學生服 多少ニ拘ラズ御分ケ致シマス
京城西大門二ノ 昭和被服社

電話 賣買 擔保金融

揭鑛機

滿支向可搬式小型製氷冷藏機
アイスケーキ機
朝鮮冷凍平壤支店

看護婦見習生을求함
同仁醫院

家庭教師
普成專門學校 學生會共濟部
電光五九二

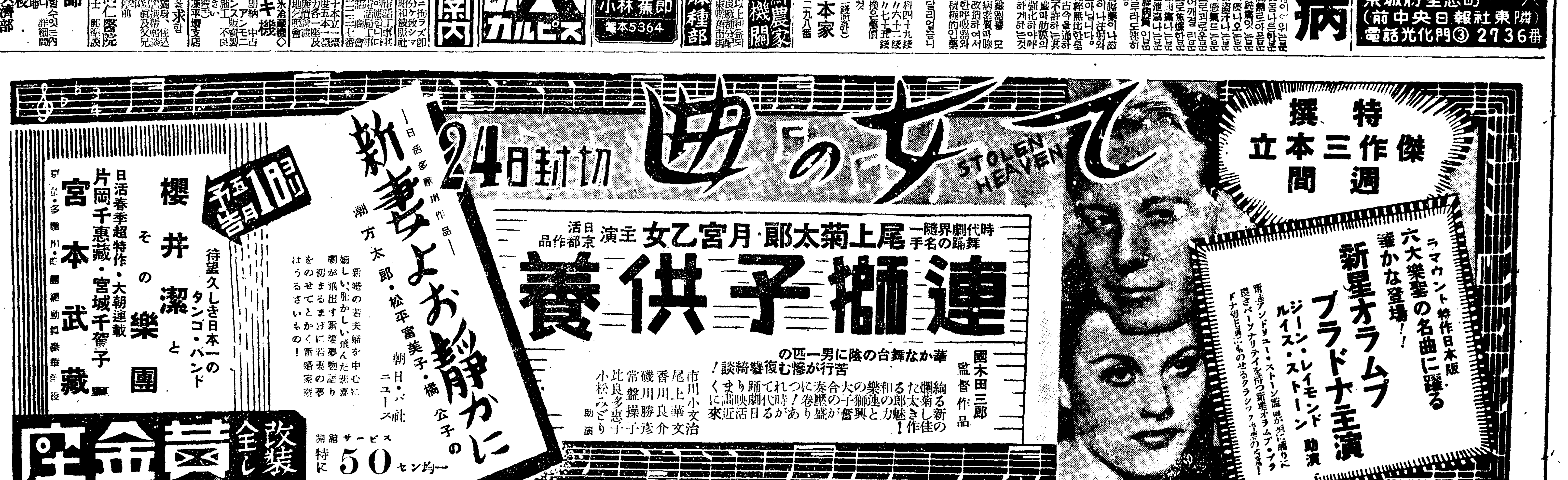

聖戰下天長佳節

宮中喪中으로國民奉祝行事中止 各學校에선拜賀式

오는이십구일 천장절(天長節)은 때마침 궁중상중(宮中喪中)이기때문에 국민의봉축행사는 중지하기로되엇스나 학교에서는 특히 교육상의견지으로 예년과가치 배하식(拜賀式)을 거행하기로 되엇다 그러나 학생들에게 대하여 궁중상중이기때문에 축하에 흐트지안는 의미에서 거식하는것을 훈유하고 직원의 하표연상(賀表奉上)과 축배는 하지안코 국기는 상장(喪章)을 부치지안코 보통대로 게양하도록 이십이일 각도지사와 직할학교에 학무국장통첩을 보내다

地方靑年團에 精動普及部設置

국민정신총동원의 강화철저를 도모하고저 지방청년단에 국민정신총동원보급부를 두기로되엇는데 지난번 학교교직원으로하여금 총동원운동에 적극적으로 참가케한것과아울러 총동원운동본부에 본부의보급기관을 확충하야 기대한다 보급부는 공립보통학교소재지의 청년단부터두고 점차로 각청년단에다 두게될방침이다

廉潔、公正한精神으로 協心의態度를가저라

知事會議에서 南總督 官紀振肅高調

전시체재의 정비강화에따라관민은 일층협력하지안흐면 안될때를 당하여 남총독은 이십삼일부터 열린도지사회의벽두의훈시에 이어서 흥아유신(興亞維新)과 우리의각오 병참기지의사명완수 총동원체제의강화 재외조선인의 지도'라는 네가지항목을 들어약한시간에 걸처 열파한이간득찬 훈시를하여 전시하조선의 갈길을 명시하여 관민에게 새로운결심을 하게하엿는데 그중에서 특히관기진숙(官紀振肅)과 이심작흥(吏心作興)의 요체(要諦)라고 제목하고대요 다음과가튼것을 훈시한것은 관공리(官公吏)의책임을 엄중히 경고한것으로서 주목을끄으럿다 즉

병참기지반도의 대임을 다하기위하여 생산력을 철저히증강하는것과 그파중에서 일어날경제적인 문제까지를 어제하고 저물가정책을 수행하며 물자수급을 조정하여 총후국민생활을 확보하는것이야말로 아프로의지정에 가장급무이다 따라서 국가총동원체제는 더욱철저하여가며 경제통제는 일층강화될터인데 이때문에 관공리가 민간업자의 경제행위에 간섭하는 부면이 더욱더 만허질것이므로 관공리 특히 경제관계사무를 담당하는사람은 자진하여 민간업자와 협심하는태도로 나아가저 당하고 민폭한 실정에맛는처리를하여주어 통제경제를운영하는데까지든지 염결(廉潔)공정(公正)을 기할것이다

한것은 지난이십일까지에 이배 사실이다

愛國日을犯하는 營業者에게警告

精動京城聯盟今後를嚴重警戒

작년구월일일부터 매달초하룻날을특히 애국일(愛國日)로 정하고 이날하루만은 전조선에서 분투하고잇는 제일선 장병의고초를생각하여 국민은 지숙절제하는의미에서 일채일즙주의(一菜一汁主義)를 여행하는한편각종요리점 음식점은 물론이고유파업자에 이르기까지 영업을쉬기로되엇슴에도 불구하고 그동안경과를 주의해서 살펴보면일반가정은 그러타치도 특히자숙하여야할 영업자측에서 이추지를시키지안코 비밀리에 영업을계속해온 분자가적지안다고하여 이사실에 분개한정신 총동원경성연맹에서는 이십일일 연맹이사장고교(高橋)부윤의 이름으로 관하각정 연맹에이사실을 알려주는동시에특히 가장 만흔이날을범하기다점조합과 요리업조합과 음식점조합에 일제히경고문을 발송하고 금후에이가튼일을 범하는때에는단호히 적당한 응징책을 강구할것을 통고하엿다

米購買票制와 國民健康週間

來月精動町聯盟常會에高調

밥쌀구매표제도는 이제불일래로실시케되엇고 또오는 오월이일부터 일주간에걸치어서 황기이천육백년기념 국민건강주간이 열리게되엇슴으로 정신총동원경성연맹에서는 새달상회(常會)때를기하여서 이두가지점을 특히 강조하여 연맹원의주의를 환기하기로되엇는데 여게대한 구체적인방침을 협의하기위하여서 동연맹에서는 오는이십사일 오후두시부터 부청부윤실에서 이사회를열터이다

馬山府內創氏者 二百四十六戶!

【馬山】 이월십일일이래 마산부호적계에서 씨창설계출을 접수

벗꼿滿發 ◇……◇ 오늘경복궁에서

어른도健康케할兼 젓먹이도더잘키우자

五月上旬에健康과乳幼兒愛護週間

경기도에서는 오는오월오일단오(端午)날을중심으로 오월이일부터 팔일까지 일주간건강주간파 병행하여유유아(乳幼兒)애호주간을실시하는데 그내용은 다음파갓다

▲「포스타ー」를 부민에게배부하고 선전탑을세워서 부민에게 주간의의의를 선전할것

▲오일오전아홉시부터 조선사회사업협회주최로 조선신궁에서 유유아 건강기원제를 거행하고간부군에서도 이와가튼 기원제를 거행한다

▲경성부내 각보육원에 수용중인 유유아들을인천(仁川)월미도(月尾島)에다리고가서 위안을줄것

▲경기도순사 교습소운동장에서 건보대회를열고 창경원(昌慶苑)과 경성운동장을 무료개방흐든 방역으로유익하게할것、

▲직공과백명이상 가지고잇는공장에서는『라마오』체조를 시행할것

▲이밧게도 유생시설의개선등이 잇다

入院患者自殺

장안이 꼿구경에들든 이십삼일밤아홉시쯤 부내 옥인정(玉仁町)순화병원(順化病院) 무료병원환자 죽첨정(竹添町)삼정목사백구십구번지 토목공부 박기환(朴基煥)(二七)은 입원실변소에서 목을매고 자살하엿다 그는겨울동안 일자리가업서서 굶주린끄테 재귀열(再歸熱)에걸려 지난섯칠일 입원햇섯는데 열때문에 중(中律)하여 도망을하다가 동욕이두강도하고 자살한듯하다

福岡玉屋百貨店서 二萬圓든지갑盜難

【福岡電話同盟】 이십이일오전열시반쯤 복강시동중주(福岡市東中洲) 옥옥(玉屋)백화점 양화매장에서 복강시고사정(高砂町) 유십일번지 삼하모리(森下)(二一)씨는 은행에맛길돈쌍 현금 소절수등이만원이든지ー스를노와두고 다른매장으로가서 물건을보다가 갑작이생각이나서 돌아와 차저보니 온데간데업시 업서젓스므로 곳옥강서에 계출하엿다

昨日白晝大路에 七人組强盜出現

虛僞報告嫌疑로被害者取調

【永登浦支局電話】 수원군반월면일동리(水原郡半月面一洞里)백영구(白英求)(二七)는지난이십일차기가 소작하는농토의지주 경성부풍덕정(豊德町)이백이십오번지 장방숙(張方淑)으로부터 비료대일백칠십구원을 바더가지고 도난길에 너흔다음 자전거를타고 각반복에 너흔다음 자기집으로 돌아가던도중 그날오전열한시쯤 시흥군동면시흥리(始興郡東面始興里)에 이르럿슬때에 반대방향으로부터 조선복입은사람두명 국방복입은사람서명 합하야셋명의 괴한이 모두칼을가지고 돌연히나타나서 각반복에 감초아든돈을내라고 위협하므로 할수엄시 끄내주엇는데 피해자는 주재소가 어느곳에 잇는지를 몰라서 갈팡질팡하다가 이십삼일 즉 은행아침에야 안양주재소에 알려왓는데 이급보를 바든 영등포서에서는 곳 조사에착수하여 피해자의 공술에 의심스러운점도잇스므로 혹시 허위강도가아닌가하여 우선피해자를 취조하는일방 범인을 체포하리라한다

玄海男君歡迎戰

山田君과十回、廿七日京城運動場에서

本社後援今春拳鬪界의豪華版

朝鮮體育協會主催와 本社運動部後援下에 擧行되는 玄海男君의 歸鮮歡迎拳鬪戰은 既報와가치 來四月二十七日 午後三時부터 京城運動場 特設링크에서 壯快한幕을열게되는바 當日의 對戰者인 山田愼太郞(愼伯)君과 第十回戰을 行케되엇다 今春劈頭에 朝鮮의 招聘으로來京한關東學生拳鬪界의 王座를占하고잇는 專修大學拳鬪部와 對抗戰을 擧行한것이 今春의처음이엇스나 아마튜어拳鬪戰의 첫케임인 拳鬪戰은 拳鬪界의 周知하는바와가치 아마튜어拳鬪로먼난 말하자면 푸로拳鬪인만치 今春에들어서 처음으로 開催되는 케임으로 넘씨조코 바랏든은 今씨ー즌을 豪華롭게 裝飾할 關西版으로 豫想케되므로 京鄕의人氣와 興味는한껏 이곳으로 總集中될것이期待부터 期待된다 玄海男과 山田愼太郞兩君을 紹介하면 다음과갓다

☆玄海男君…玄君은 남쪽의저 모퉁이에잇는 濟州島의出生으로 十五年前에 大阪에건너가서 就學하다가 면점에는 單純히 拳鬪에興味를느끼고 趣味삼아서拳鬪를하다가 차차로 拳鬪라는것을 嚴實히 認識케되자 다시日東京에가서 拳鬪生活을 하엿다하는데 벌써十餘年동안이나 拳鬪界에活躍하여 온다고하는데 只今 日本拳鬪界의 覇者를占하고잇다 玄君이再昨年에渡米하여서 스피ー드와 테크닉에 妙技를 가지고잇다하며 더욱이 體重이 …

☆山田愼太郞…山田君은 現在 日本拳鬪俱樂部에所屬한選手인데 日田會長이말하기를 現在 日本에서 謝口選手를이긴사람은 山田選手라고 하는바 메더ー級의 選手로는 自他가다認定하고잇는터 拳의굽비 川島選手를 攻擊에잇서서나 또는 防禦에잇서서 卓越한 技倆을發揮하여 最後까지 一方的 게임을展開하여 滿都팬으로 하여금 狂喜歡聲케하여 一躍山田의 名聲이 斯界의 權威로되엇다 그런데 山田君은 新鋭로 全日本의 웰터과 메더ー級의 選手權을 保持하고 잇서서 全光가를 拳鬪界의第一人者라고하는 …

府尹의優勝盃爭奪

(培材、中東對抗拳鬪)

京城拳鬪俱樂部에서는 來月의拳鬪普及을 爲하여 오는 五月三日午後四時 京城運動場에서 培材中東과 中東中學의 對抗拳鬪競技會를 開催케되엇는데 各學校에서 플라이、밴텀、페더 1級에서各三名씩 라이트、웰터 1級에서各一名씩 出戰케되는데 特히이번對抗戰에는 京城府尹의優勝盃가잇서서 興味를 한층자아내고잇다

タイプライター 印書는 アジアタイプ印書社 京城鍾路二丁目 電光③四二六四番

(오늘의 라디오)

第二放送 ▲午後六時 이야기와作文朗讀▲六時三〇分 講演▲六時三〇分 講演(平壤)▲七時三〇分 講演▲八時 講演▲八時三〇分 (東)靖國神社臨時大祭招魂式實況

第一放送 ▲午後六時 (平)史蹟巡禮▲六時二五分 (東)講演▲七時三〇分 (東)靖國神社大祭實況

府內小學校에 靑年訓練所增設

소학교졸업정도의 청소년의훈련기관으로서 경성부에서는 현재일출(日出)용산(龍山)동대문(東大門)서대문(西大門)죽첨(竹添)삼판(三坂)등 다섯공립소학교에 청년훈련소를두고잇서현재약 육백사십오명의 소생을수용하고잇는데 청소년 훈련의중대성에비추어 부에서는신년도에 …

本町에棄兒

세살먹은계집애

이십일오전열시쯤 부내본정(本町)이정목사십팔번지 김병구(金炳九)의집에는 일본옷입은 사람이 차저와서 세살난여아를 맛기고 … 고 변소에 들어갓는데 어느틈엔지 도망을하고 말엇스므로 그집에서는 여러날동안 기다리다가 못하여 이십삼일 본정서에 다리고와서 그서에서는 경성부청으로 인도하엿다

ツカタニのパヂヤマ

구두專門窃盜

부내주교정(舟橋町)일백구십칠 …

거리의詐欺輩

구경꾼들노리고跋扈

할사람들의 각각주의가이다

시골양반들 주의하오ー이지음 꼿구경에 바람난 여러가지판게로 시골사람이만히 상경하는것을기화로 거리의사기군『마루이찌』패가 버쩍늘어 여기저기 도는 시골사람이적지안타 이십삼일아침경성역에도 종로삼정목거리에서 주소부정의 김근성(金根成)(二八)등 세명의「마루이찌」패에 부여(夫餘)사는양복쟁이 이용선(李用善)(一九)이가 속아넘어 삼십원을 일코 경찰에신고하여와스므로 그중전기한명마찻붓스나 범써삼십원은 사라진뒤엿다 이외에도이십일에도 종로서관내에만 삼건의 피해가잇섯다

脫走犯人 自殺圖謀重傷

【咸南支社電話】 기보열차에서 탈주한 살인용의자 김춘룡(金春龍)(二七)을 포위수사진은 무난히 삼십이시간만에 체포하얏다함은 기보하얏거니와 그범인을 최초로 포위하엿을때에 범인은 너무도 궁한끄테 홍원군운학면 경상리(雲鶴面慶上里)당부동(當富洞)으로 올나갓다가 자기이마를 바위에부디치서 자살을 하려고하엿다 수사대가 갓슬때에는 머리와 얼골에 중상을당하고 쓰러저잇섯는데 곳 홍원읍 공의병원에 수용하야 응급치료를 밧고잇다 그리고 이번수사에 노력한 각지경방단원에 대하야 경찰부장으로부터 이십이일에 금일봉을 보내어 사의를 표하엿다고한다

襄陽郡木材業者 組合을組織

【襄陽】 양양군에서는 최근목재가 동귀에따라 벌야채벌이 너무심하므로 이것을 방지도는지도하고저 지난십칠일 양양군청에서 목재업자조합을 조직하고 역원을 다음과가치 선거하엿다

組合長崔寅植 副組合長金榮祖

兩門中이創氏

【大邱】 창씨제도가 실시되자대구에서는 문중이 모이여서창씨설정을 하고잇는데 강릉김씨(江陵金氏)와 경주김씨(慶州金氏)도 창씨설정을 하엿다 김씨(金氏)는 동원(東原)으로김(金)씨는 임본(林本)으로 결정하엿다

白米로暴利

他道에서搬入、秘密去來타가 本町署員에게摘發

쌀의 구매표제도실시를 수일압두고 팔십여만인이는 절미와 혼식으로 당국과 협력을하여 식량문제해결에 노력하고잇는데 아직도 일부에서는 백미의 비밀거래로 폭리를 보는사람이잇다

즉 이십삼일아침 부내본정서에서는 현저정(峴底町)사십팔번지거주 조선운송주식회사인부 박항로(朴恒魯)(三〇)를 붓잡아다가 쌀비밀거래혐의로 취조중이다 그는 얼마전 남대문통(南大門通)오정목 신흥여관(新興旅館)주인 송성근(宋聖根)의 의뢰로 경성역에서 조모(曹某)와 결탁하고 전기 신흥여관외 삼개소에 판에 공급할쌀을 열다섯가마를 해도남천(南川)에서 비밀히갓다가 이십삼일새벽 일단 신흥여관에 운반한것을 본정서에서 적발한것인데 밧은 한가마에대하여 오원씩 폭리를본것이다

걸레뽀ー트

卅隻廢船命令

날씨가 하루이틀따뜻하여 더위올따라 봄과여름에 장안사람들의 사랑을독차지하다 시피되는 한강의뽀ー트는 그척수가 사백열다섯척이나되는데 용산서에서는 이뽀ー트들이 모두완전한가 어떤가를 진찰하여보앗더바 그중에 약삼십척이 바닥이썩고물이숨여드르므로 이래가지고서야 뱃노리하는 이들이마음노코탈수잇느냐고하여 곳폐선하고 새뽀ー트를만들도록 이십삼일 각유선업자에게 엄중시달하엿다

各地電話收入

二割增加

삼월한달동안에 전조선우편국과우편소에서 취급한 시외전화의통화도수는 육십구만천사십건인데 그요금은 사십사만일천육백팔십이원팔십구전이다 이것을 지난해삼월과 비교하면건수에잇서서 이할 요금에잇서서이 … 증가가잇섯다

滿洲粟六萬石輸入

春窮期南朝鮮에

最近一個月內로輸送豫定

총독부에서는 남조선지방한재민에게 공급할식량으로 만주에서 좁쌀(粟)륙만석을 실어오기로 되엇다 그래서철도국에서는만주철도당국과 연락협의한결과 이십일일부터 하루에열차량식실어보내고잇다 한차량에 이백석가량씩되므로 전부오만여석이 나되는 좁쌀이아프로 한달동안에남조선한재지방에 호러지게될터이어서 대체로춘궁기의 식량곤난은 업시하게될모양이다

(꼿)

서울에벗꼬츠지금마악한하여잇인끼를 추진롭하고잇다 ▲구름이괴어오르듯 마벌한꼬치 창경원、경복궁 덕수궁등 옛궁궐추녀에얼키어잇는 풍경이야말로한층더 아름답다 ▲장안의모든사람이꼿구경에 정신을 일흔듯 흥분하여잇는터에 다시꼿구경을권할것도업스나 사실인즉아름다운꼬츨두고 꼬츨 즐길줄모르는데서는 섭섭한일이겟다 ▲꼬츨보려면 경마장이고싶다는너희으로 꼿구경을하자면 꼿구경만으로 만족치안는이도 잇슬것이고 돈잇는사람은돈잇는사람 가지가지의사람이 처지에따라 즐기는법도 다를수잇고 또꼬츨보고 설어워 할사람도 잇슬것이다 ▲그러나 문제는 꼬치아름답다는것을 느끼며 아름다움을 마음의문설듬마나 애끼며 아름다움에 마음이 얼마나 화할수잇겟느냐하는것이 꼬츨 즐길줄아느냐 모르느냐를 말하는것이될것이다 ▲경해서 꼬츨꼬초로만 즐기지안코 예로부터내려오는예터、고적명소의 유서기픈 풍물파아울러 꼬츨즐길수잇는것은 더욱흥취잇는 일이될것이다 ▲과연 서울의꼬츤 어쩔만한꼬치다

神經衰弱、頭痛、健腦、에는
ロイマチス關節炎、神經痛에는
原因療法을하야病뿌리를업새야낫습니다
原因療法으로第一血液을淸血시키고여러가지毒(黴毒、淋毒、酒毒、煙毒、藥毒、膿毒)을體外로排泄시키며五臟六腑를補하는데비로소眞正한治療와健康을獲得할수잇습니다 在來治療法의缺陷은單只其局部에만作用한藥을使用하여왓스므로 어떤곳이든再發하는데 只今世上사람이使用하여效力을보아 强壯劑「海草精」은病의根源을 알수잇스며效力에驚嘆하게됩니다 每日가치 服用하는날로 氣分을 … 一個月分四圓九十錢 二個月分九圓三十錢 送料三十六錢 京城府鍾路六丁目二六七番地 仔細한病理와治療方法의冊子를無料添送
貴下의痼疾을곳치소서 先金注文에는送料弊所負擔
ホルモン醫化學硏究所
振替京城二三〇九八 電話光四〇六九番

코가나쁜분
自宅에서되는治療와其方法

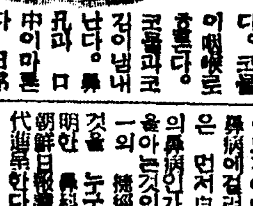

(鼻腔手術의圖)
코가막킨다。코물이 … 東京鼻科藥房研究所 埼玉縣大宮町(氷川公園)

◎姙娠한분에急告◎
新案特許 安産メーター進呈
安産키爲하여
安産 ブタカルシューム錠
正確한分娩日을 … 片桐博士述「安産のために」라는冊子를進呈
大阪市西淀川區大仁東一丁目 和田卯助商店

內科 小兒科
醫學博士 姜聲郁
京城仁寺町一七九 姜內科醫院
電光四一二六五番

ヒモ七代用 强力鎭痛劑
テンカイン
製造元 金龍製藥所 京城府寬勳町一六九

日本勸業證券株式會社 京城支店
京城府南大門通一丁目 電話本局②五四〇四番·振替京城二七九二番
三千圓附來月くじ
勸業七五回 本日賣値 二圓二三錢
復興三回 〃 一九四三六錢
興亞八回 〃 一四圓八七錢
債券公債簡易貸付
擔保品と印鑑で即時低利融通
[illegible]

認可
朝鮮第一自動車學院學生募集
月收百五十圓以上運轉手 ○免許試驗共責任保證 ○トロタ旅習開始
入學案內書無料進呈 要三錢切手
京城 西大門町一ノ四七

燒酒藥酒再製加入原料大推奬
二十餘年間新研究에 成功한 先生의 革命的發明品으로 今般大宣傳의 意味로 左의 價로提供함(用法은 說明書에細記되엇슴)
◆試用瓶五圓五十錢(酒一石用) (代金引換歡迎·先金이면送料本社負擔)
京城府龍町四三九 京城理化學研究所 振替京城七〇〇〇番

認可
東洋自動車學院 生徒募集
免許責任教授·就職絶對保證·學費最低廉·今が入學絶好期
新設則無料進呈 京城府新設町九一 電光二八九 振替京城一〇六五九

牡丹江自動車學院 生徒募集
本院ハ昨春開設以來數百ノ人材ヲ養成シ國家ノ心臟部ヘノ輸送部トシテ戰時人的資源ヘノ國民的覺キ運轉責任者トシテ技術報國ノ實ヲ擧ゲツツアル
何卜男性的痛快事デアラウ 光榮ヲ有スル 三箇月デ素人ガ運轉手ニナル
牡丹江市東安街 電話二五四一

大歷史書 湖岩全集 朝鮮日報出版部

胃腸病と虛弱な体質に 殺菌性胃腸藥
戰功丸
藥價一二〇·三五·十円
大阪市東區高山町 日本製劑化學研究所

滿洲國公認
學生募集
滿洲自動車專門學院
創立以來十八年、設備全滿第一、合格率最高、就職迅速、在學三百名 乘用トラック運轉
每月一日新學期開始 本科二個月卒業 受驗科一個月卒業
奉天商埠地十一緯路五五·電話②二九四四番

二十四日より
母は強し
川崎弘子 大山健二 三井弘次 坂本武 佐分利信
松竹大船が世の母へ若い乙女達に此の一篇を捧ぐ超大作
最上の問題映畫
フリッツ·ラング監督 シルビア·シドニー ジョージ·ラフト パラマウント超特作日本版
午前十一時開演
大陸劇場

學藝

新"小說"의擡頭" (四)
林 和
續新文學史

小說로서는 玉蓮이가 그를 生을 만나는 場面의 描寫가 떠 "유―모레스"하고 敍述이 平明 簡素하나 事件으로서는 奇異할바가 업다. 罪惡속에서 偶然히 그乘生이 玉蓮을 朝鮮사람으로알고 言語를 交換하게되며 [illegible] 지를 나누어 [illegible] 가치米國으로 건너가는데 이手法은 亦是 舊小說의樣式을踏襲한것이다. 기구한 運命에빠진 夫人이 偶然하게 才子를 만나는것이다.

그러나 이러한 낡은 樣式을 生彩있게 살린것은 그의 文學的才能과 또한그가 影響바든 새文學의 手法인 描寫法을 使用한 所以다. 그러나 內容上으로보면 이小說의 展開는 偶然이 部分에잇서서 重大한 役割에 參與한다.

그것은 當時의 風潮나 事情으로 보아大阪간 小女가 [illegible] 生을 만나서 米國으로 건너가는것은 別로 奇異할것이 아니나 그러나 이部分에와서 小說『血의淚』의 動因이고 時代的인 背景이된 日淸戰爭에 對한 作者의 見解가 結論的으로 提示된다.

日淸戰爭의 平壤戰은 단란한玉蓮一家를 깨트러 해치는 悲劇的 結果를낳고 漂泊半島의 [illegible] 井上[illegible] 로하여 玉蓮은 [illegible] 나 그러나 [illegible] 的으로만 影響하고 結末지은것은아니다.

그것은 [illegible] 漂泊半島의 路傍에 [illegible] 을 [illegible] 事實에서 作者는 戰爭에 對하여 [illegible] 지아니한 [illegible] 잇엇스나 玉蓮이 [illegible] 는데서는 偶然 [illegible] 影響은 [illegible].

그것은 玉蓮이 米國으로가는 原因을두가지 側面에서 [illegible] 하므로明白해진다. 하나는 勿論 [illegible] 生파의 [illegible] 玉蓮을 米國으로가게한다. 그것은 [illegible] 의 動因이다.

그러나 玉蓮이 大阪으로 오지아니햇드라면 그乘生을 만날수업고 따라서 米國留學을 떠날수가업다. 그러면玉蓮이大阪으로온 原因은곳 그一家의 一時離散 그原因은 [illegible] 이다.

그러면 遠因으로 말하면 日淸戰爭이 玉蓮을 米國으로가게한것이라고 볼수가잇다.

日淸戰爭의 影響이 어떠까지 [illegible] 오기가 여기서 이르러서는 [illegible] 的인 影響도 表現된다. 다시말하면 平壤戰은 一家族을 [illegible] 에빠지게하고 한사람의 少女를 天涯의孤兒를 만드럿스나 그러나 또한한사람의 이름도없는 少女를 새로운世界의 敎育을받고새로운 世界의 눈을 뜨게하는 [illegible] 하지 아니햇던 方向으로 [illegible] 導한다.

[illegible] 作者가 戰爭이란것을 [illegible] 世界와 人物을 通하여 多角的으로 追求하엿다면 그는 凡常한 作家가 아니다. 그러나『血의淚』는 新小說的樣式의 [illegible] 點으로 보아 [illegible] 하지 아니할수업다. 그러나 이小說은 이것만으로도 作者의 非凡한 [illegible] 小說的才能을 보이는點이 아니라 할수가업다.

實로 日淸戰爭은 한사람의 또는 한家庭에 [illegible] 에 지지안는 [illegible] 면서도 [illegible] 界로 내어밀는 推進力이 된것이는 [illegible] 이다. 이러한 [illegible] 多角的인 歷史의 [illegible] 은 小說『血의淚』를 通하여 [illegible] 玉蓮이란 少女의 기구한 運命을 우에 巧妙하게 表現되어잇슴을 볼수가잇다. 이것은 作者가 그時代에 對하여 가지고잇슨 歷史的洞察力의 所産이다.

讀者論 ① 文學과讀者의關係
尹 圭 涉

文學과 讀者가 그存在理由를 相互的으로 闡明하기 爲하야는 먼저 兩者의 사이에 어떤內面的論理의 必然性에 基한

(關係)

가把持되지 안흐면아니 될것이다. 다시말하면 讀者가文學의 테바게 잇는것이 아니라 文學의메카니즘가운데 機能的으로 도러잇서야 할것이다.

勿論 文學이 잇슨然後의 讀者이만큼 미리부터 讀者를 規定지우려고 또는것은 틀닌일이나 참으로 文學이 讀者와의사이에 內面的論理의必然的인 關係를 갖게되는것은 讀者가 文學의 創造的對象이될제만이 비로소 可能하다고 본다. 따라서 讀者는 一段 文學의 創造的對象으로 限定시켜둘 必要가 잇는것이다. 讀者와

(作家)

는 單純히 읽는者와쓰는者의 關係가아니라 讀者大衆의 生活이 곳 作家의 文學內容을 이루며 讀者에 잇서서는 自己가 읽는 文學의 內容이 곳 讀者自身의 生活이어야하는 그러한 關係에 잇는것이다. 다시말하면 如何한 文學일지라도 讀者에對한 眞實한 關係는 文學과 讀者의 生活이 그內容에잇서서 恒常 一致하여야하며 적어도 一致하도록 努力하는데 잇다고 할것이다.

그것은 마치一個家의 風景圖나 靜物과 鑑賞者와의 關係와도 갓다. 作家가 讀者의 生活을 自己의 文學內容으로한다는것은 自己가 그리려는 世界를 生活하고잇는 사람들을 自己의 文學의 讀者로서 이讀者에對한 責任을 지는데잇다. 그러하므로써 作家는 自己의 文學을 그들의生活의 代辯者일수잇는것이다.

이러한 點에잇서서 지내간 傾向文學은 다른어느文學보다도만흔

(功績)

을 남기엿다고 할것이다. 오히려 讀者의 問題를 그가치 提起시키므로써 當時의 傾向文學은 文學上의 커다란 思想的潮流를 이루엇다고 볼수도잇다.

勿論 初期의 自然主義系列에 屬하는 作品들도 生活의 描寫에잇서서 優秀한것이 적지안흐스며 (―東仁, 憑虛, 想涉의諸作)가까이는 世態小說로 烙印을 찌킨 朴泰遠, 蔡萬植의 一列의 作品 다시 新人들의 作品世界에잇서서도―其中에서도 主로 最近三四年來의 朝鮮文壇(作家들) 一般이 看過해온 窮僻한 大衆의 生活圈이 纖細한 눈으로克明히 描寫된것이 事實이나 그들은 이제것 讀者의 問題를 提起함이업시 오늘에 이르렀다. 그들은 一括하여 人生의意義란든가

(現實)

의 眞相을 잇는그대로의 生活가운데서 차즈려하엿스며 그러한 리얼리스틱한 態度는 언―程度까지 그려진世界의 眞實을克明해치는데 成功하엿다고볼수잇다.

그러나 寫義的으로 自然主義系列에 屬하는 이들作家는 그들이 그린世界를 生活하고잇는사람들을 自己의文學의 讀者로서 이讀者에對한 責任을 自己의文學에 課하거나 自己의 文學을讀者大衆의 生活의代辯者로 하려고는 하지안엇다. 다만讀者大衆의 生活은 그들作家自身의 人生에잇어서 必要한 對象으로바게 取扱되지안엇으며 그들作家의人生觀이란든가 世界觀은 讀者의 生活이 要求하는 解決의 方向과는 別個의것으로 되어잇다.

여기에잇서서 우리는 讀者의 問題가 根本的으로 創作方法에 關한 問題이며 創作方法을 論함이 업이는 讀者를 論할수업다는것을 理解할수잇다. 여기에 비로소

(讀者)

의 問題는 文學의 創造的對象으로서 文學과의 內面的論理를것게되는것이다.

作家는 勿論 어느때나 自己가 그리고싶은것을 그리게되며 自由인것이다. 그러나 그러한作家의 創造的自由가 어떠한 讀者大衆의 生活을 對象으로하고 잇는가를 檢討하게될제 그것은 不可避的으로 自己의 創作方法에對한 省察을 强要하지 안흘수 업는것이다. 다시말하면 그것은 創作方法에잇서서 作家의 世界觀과 現實에對한 態度를 規定하므로써 讀者의 生活을 現實的으로 追求하지안흐면 아니되는 努力과 苦難의行路가 열니는것이다.

이리하여 文學에잇서서 讀者의問題는 必然的으로 創作方法의 問題로 進展하게되며 그것은 一作家의 創作方法에서 一般的인 創作方法에로 끄러올려야 하는것이다.

滯歐中의安益泰氏
廿日羅馬에서國際放送

歐洲樂壇을 巡步하는 唯一한 朝鮮人指揮者安益泰氏는오는 三十日午後아홉時(伊太利時間)(이곳時間으로는卅一日午前다섯時)부터 伊太利 首府羅馬에서 大演奏會를 열리라는데 이날밤演奏는 라디오를거처서 全世界로 放送되리라한다 이날 演奏할 曲目은

▲序曲에몬트…베―토―벤作
▲夜樂(雅樂에依함)…安益泰作
▲交響樂的幻想曲『朝鮮』…安益泰作
▲第三交響樂『英雄』…베―토―벤作

等이다.

安氏는 羅馬로가기前에 二十日에는『유―고―슬라비아』首府『베그라드』交響樂團을指揮하고 三十日羅馬音樂會에서는 羅馬交響樂團을 指揮할터이라한다. 羅馬에서 演奏한뒤에는『나폴리』『플로렌스』『밀라노』等 伊太利 各都市를 巡演하고 六月上旬以後에는 하로『부다페스트』에 머물리라한다. (寫眞右便의 安氏)

英國政府 歐洲戰爭史準備
【倫敦同盟郵信】

英國政府에서 方今進行中인 歐洲戰爭에關하여 後世의史家들[illegible] 괴지말려고 各方面으로부터 資料를蒐集하여 벌써부터도歐洲戰爭史의 製作에힘쓰고잇다는데 下院의『스톤스맨』은 저번에 이에대하여、內閣各省에서 戰爭勃發當初부터 [illegible] 多數資料를 부즈런히 整理하고잇는듯을 發表햇다 또이戰爭과 直接關係를가진 各省에서는 特히그때문에 詳細한日誌를記錄中이라한다

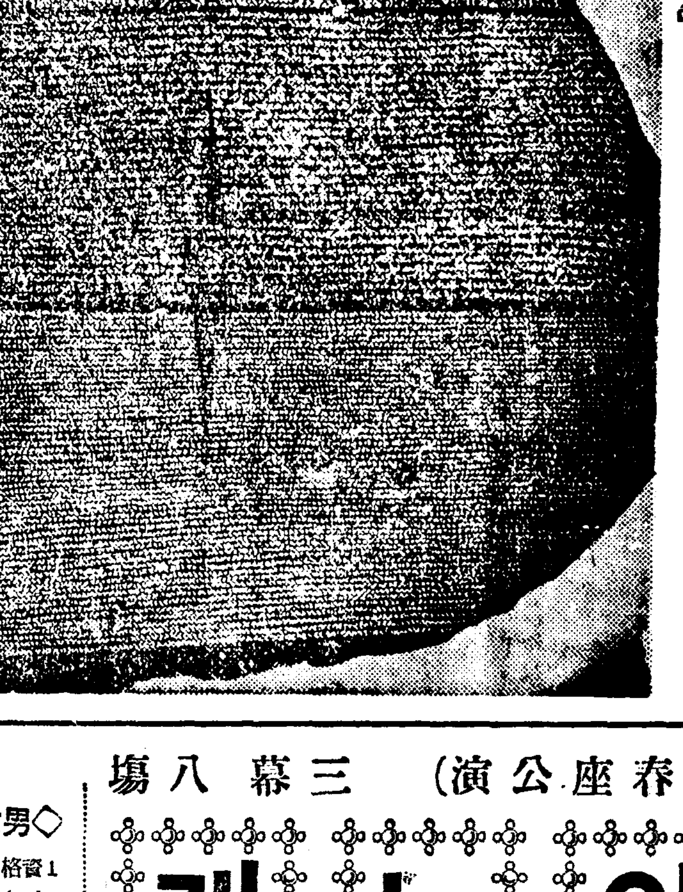

埃及의黎明(上)

古代埃及文明의 科學的研究가 始作된것은 一七九九年『나폴레옹』의 埃及遠征의 意外의 收穫인『로젯타』石의 發見에서엿다. 그것은 埃及의 古代文字의 解讀에 有力한 열쇠를 提供하엿든것이다『나폴레옹』麾下의 學者一團의 埃及에關한 報告는 곳歐洲學界에 聯動이되어 뒤를니어各國으로부터 學術探險隊들이 이古代文明의 發掘에 派遣되어 오늘와서는 埃及學이라고하는 考古學의 獨然한 部門이 確立되엿다

感想 感謝와訂正(上)
都 宥 浩

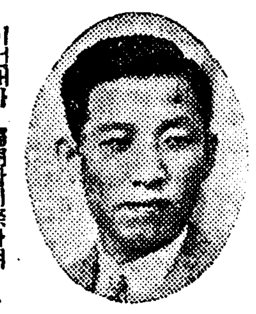

이번내가 歸朝함에際하여 新聞社其他各方面에서 너무나莫大한 歡迎을바더서 나는참마恐縮하는바이다. 그러데 무슨까닭에 新聞紙上에는내一身에關한記載가 그러케만엇스며 무슨까닭에 내一身에關한이야기가 그러케만엇섯는지 나는아직도 잘모른다. 오직안다면 그것은 나에關하여 社會一般이 너무나過評을한것그것뿐이다. 첫재新聞紙上에는 내게關하여 誇張이너무나컷든것이다. 例컨대 紙上에서본 나를차新聞記者는 내게新聞덩어리를 한묶음안겨주엇다. 그中에는 나의歸朝에關한報道가 잇섯다. 읽어보니거기에는 나는 世界的學者로되어잇고 또나는維也納大學講師로 되여잇섯다. 그리고 나는 東京商大를 卒業하엿고 燕京大學도 卒業하엿다고 씨여잇섯다. 나는 이것이 모다거짓말이라고 당장에서 記者를 向하여 訂正하엿섯다. 그러나 아직도 나의 學歷은그럿듯도밋는분이 만흠을나는 민망하게 생각하는바이다.

나는京城高商을 卒業한일이잇다. 그러나 나는東京商大란 그大門안에도들어가본일이업다. 내가高商을 卒業햇슬當時는 아직도 朝鮮人은 支那人과同樣의 特別取扱을바더 同大學에入學할수 잇섯슴이나 나는商大에는 志願가업서서그만두엇섯다、오직 商大가問題라면 내가 神戶商大入學試驗에 應試하여合格이되엇다는것이다. 그리고 燕京大學에는 내가二學期間 在籍하엿슬뿐잇스니 卒業하기前에 나는洋行을하고말엇섯다. 卽燕大卒業도誤傳이다.

나를또 世界的學者라고하나 그것도 眞實에그리合致한소문은 아니다. 아니 나는果然只今그것을 目標로하고잇다. 그러나 아직나는 그水準에올라갈만한 學界의評을 밧고잇는者는아니다. 世界的學者의評을 밧는學者中에는 내가 알기에도『엉겔이』가 페잇는바이다. 나가른者의譏薄한學識을가지고도 根本的으로『헛소리』만하고잇다고 指摘할수잇는者가 여럿이다. 그러것이 世界的學者라면나는 勿論世界的學者가 될생각은 꿈에도업다.

인제내가 維也納大學講師엿다는 소문에 言及하야보자。나는同大學에서多年間工夫한者이다。同大學經濟史研究所에잇슬때 엉겔이指導에 하나가通過되어 所謂『哲學博士』라고 稱하는 獨逸學位를하나어든일이잇다. 全論文의 主審査員은 當代의碩學『도푸쉬』敎授인것도 事實이다. 나는 世界的大史家『도푸쉬』博士의 弟子라고하면 그것은 거짓말은아니다. 그러나 나는 日本와서도 博士라는稱號를 바들資格엇고잇는者는아니다. 그때내가 學位를어들때도 나는 그것을 그리願하여어든것은 아니다. 나는오직 工夫가滋味잇기에하고잇섯슬 따름이나 내게學位를 내는便에서 그것을要求하엿기에 나는하나어더두엇슴에불과합니다. 어더두고보니 해롭지는안타。밥벌리할라면, 그게問題가되기도 하는듯하다. 그러데 나는學位를 어든後 不過에 [illegible] 하라는 命令을 바더섯다.

學芸안테나

柳致環氏의 靑馬詩鈔祝賀會
廿四日밤京城호텔서

이미 그特異한詩風으로 詩壇에 일홈이알려진지 오랜 柳致環氏의 詩集『靑馬詩鈔』가 이번에 靑色紙社에서 出版된것을 機會로 그祝賀會를 親知몃분의 發起로오는 二十四日午後여섯時부터 市內明治町 京城『호텔』에서 열리라는데 會費는 一圓五十錢이라한다.

孫子講義
李 昇 圭
行軍篇 (五)

獸駭者는 覆也오

【註】不意에 오는것을 覆이라하나니라 ○張預―曰 무릇人을 掩襲코자하는자는 반듯이 險阻草木의中으로 오는故로伏獸을 驚起하야 놀나다라나게 하나니라

【通解】獸가 놀나는者는 襲함이오

塵高而銳者는 車來也오

【註】車馬의 行함이 빨으므로 塵이 노프고 뾰족하니라

【通解】塵이 高하고 銳한者는 車가來함이오

卑而廣者는 徒來也오

【註】步卒은 行伍를버리고 거름이더되故로 塵이 낫고 넓으니라

【通解】塵이 卑하고 廣한者는 徒衆이오미니라

散而條達者는 樵採也오

【註】條達은 散亂한 貌樣이라 樵採하는 單士가 各其허러지는 故로 塵埃가 散亂함이라

【通解】塵이 허러저서 散亂한者는 樵採함이니라

少而往來者는 營軍也오

【註】杜佑―曰 營壘를 세우고자 할진댄 輕兵으로써 往來하여 斥候하는故로 塵이 少하니라

【通解】塵이 적고 往來하는者는 營壘를세우는 軍士니라

辭卑而益備者는 進也오

【註】敵의 使者가 와서 말이卑遜하고 防備를더하는者는 나를驕慢케한後에 나와치랴함이라

【通解】말이공손(卑遜)하고 防備를더하는者는 나와싸우랴함이니라

【例】戰國時에 齊將田單이 卽墨城을 지켯더니 燕將騎劫이 와서 에우거늘 田單이 몸소 版鍤을가저서 士卒로더부러 勞苦를난우고 自己의 妻妾을 行伍사이에編入하여 먹을것을 헤치어 士卒을메기고 이에女子로하여금 밤에 城에올나 降服하기를 言約하니 燕軍이 크게 기뻐하거늘 또 民間의 金을거두어 富豪로하여금 使者를 燕將에게 보내여 갈오대 城이곳 降服할터이니우리의 妻妾을 노략하지말기를願하노라하니 燕軍이 더욱 懈怠한지라 田單이에 精兵을 내여처서 크게 破하니라

辭詭而强하고進驅者는 退也니라

【註】詭는詐也라 梅堯臣이曰 敵이 退去하랴하면 먼저 使者를 我에게 보내여 말이 强하고 壯談하고 또 軍卒로하여금 進驅하는 形勢를 뵈이는者는 나를 迫하여 그의 물러갈것을 짐작지못하게함이라

【通解】말이 詭詐하고 强하며 나와오는者는 退軍하랴함이니라

新刊紹介

▲예수 四月號 發行所 平壤府下水口里九〇 예수敎會中央宣道院 振替京城一二三六五番 定價十二錢

今二十二日밤부터

李雲芳作 (靑春座公演) 三幕八場

원앙의노래

(急告)
◇男女舞臺俳優募集◇
1資格 多年間舞台生活의 經驗이有한者
1年齡 女子十八歲부터三十歲까지 男子二十五歲부터三十五歲까지
1高級優待…本人이 履歷書를持參面談
1東洋劇場事務部로

오는30日부터 上演
待望의傳記劇
"後篇은 豪華船上演"

金玉均傳

前篇 四幕 十一場

東劇文藝部…構成
金 健…作
洪海星…演出
金雲善…裝置

問題中에잇든傳記劇金玉均傳ㅣ 젊은劇作家金健氏의 銳利한 붓으로 三十日밤부터 東劇舞台에 오르게되엇사오니 滿天下愛劇家諸賢의 絶對聲援을바라나이다

東洋劇場

人氣白熱!!

全鮮콩클當選歌手 中央發表競演大會

四月二十三·二十四兩日間 晝一時 夜七時

作曲界의巨星全基玹、文湖月兩先生의 緻密한솜씨로 全朝鮮十三道에서 숨어잇는天才를차저냇습니다 바야흐로 世上에나아가랴는 이들의遠大한將來를 祝福하여주시고 빼더나가는그들의 天才에채쪽을나려주소서

當選者(出演者)
(全北) 丁海敏
(咸南) 金東燮
(平南) 朱熙昌
(忠北) 趙恒淳
(全南) 崔光子
(忠南) 朱蓮錫
(江原) 丁慶米
(海州) 崔萬葉
(平南) 文義錫
(黃海) 趙哲淳
(京畿) 張壽命
(全南) 南香蘭
(慶南) 李柱玉
(京畿) 朴良淳
(平北) 李仁福
(慶北) 朱龍山
(平北) 李斗三

特別導演 漫笑座 孫一平 金元浩 申카나리아

主催 新人歌手同好會
後援 ポリドール會社朝鮮支店
伴奏 ポリドール管絃樂團

鍾路四丁目 第一劇場에서

五月二·三日兩日 平壤 金千代座

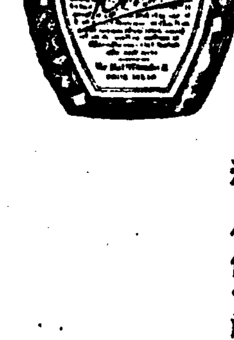

腸疾患의治療와豫防에

著名大病院 醫院御採用

아모리榮養이…

豐富한것을 먹더라도 그것이 完全히消化、吸收되지않으면 아모런所用도없읍니다。그러므로 모든飮食物로부터 榮養을 吸收하는器官인 腸이健全하지못하면 身體가衰弱해질것은 勿論이요、重症의腸疾患에걸니면 生命을維持할수없게됩니다。이와같이重要한機能을가진腸에는 또한여러가지細菌이繁殖하기쉽습니다。細菌이繁殖하면 腸의機能이停止되며 나종에는腸自體를侵蝕當하야生命을빼앗기게되니……

腸疾患은根本的治療…

를하지않으면안됩니다。이런目的에는 効驗이迅速하고徹底한 本劑『비오훼루민』이 널니賞用되고잇음니다。本劑는 乳酸菌製劑―그중에서도가장生活力과繁殖力이旺盛한短桿狀菌에다 糖化菌을含有시킨 無比한 製品이므로 腸內腐敗와異常醱酵를防止하며 澱粉과蛋白質을消化하고……

腸內有害細菌을殺滅…

하는等의卓越한藥効를發揮한다는것은이미 醫界에서確認된바입니다。그러므로本劑는

一、急性及慢性腸가다루·醱酵性消化不良·食傷·鼓腸·常習便秘·脚氣
一、小兒痢疾·乳兒綠便·消化不良·腸가다루
一、榮養을障害하는慢性症·腺病質·[illegible]
一、早老症―動脈硬化·高血壓·腎臟炎

等々及腸窒扶斯·疫痢·赤痢等의豫防과治療、保健에神効無比합니다。

粉末과錠劑·全鮮藥房에잇슴

ビオフェルミン
비오훼루민

發賣元 大阪市道修町 武田長兵衛商店 京城出張所 京城府南大門通三丁目一〇六
製造元 神戶市二番町 神戶衛生實驗所

武田發賣品

39(1)668

「스·파」向上의研究 朝鮮産織物活用慫慂

生産力擴充의原動力 (十) 官設産業機關巡禮

中央試驗所 ③……B記者

染織部

昨今에잇서 누구나 밧고잇는 時局的困難의 하가지로서 衣服감의不足乃至 그品質의低下를 들수잇는것만은事實이고 當分間繼續될이困難의克服은 現代科學의 應用이어서는 到底히 不可能한일이다. 그리하여 이中央試驗所染織部의 使命은 비야흐로 이에잇다 하겟다. 이러한 時急的任務를 主幹으로하면서 手工業的領域에잇는 朝鮮織物工業의 一部를 農村副業으로서 助長시키는한편 輸出織物과 一般紡織工業에必要한 新奇한事項을 究明調査하고잇다. 그리고「스·파」製品의 品質向上에도 研究中이어서 純「스·파」物과 混紡布의品質改良, 强力增加에對한 研究가進行되는中이며 또 纖維의利用, 活用에對한試驗을하고잇다. 뿐만아니라 從來부터잇는 純朝鮮産織物의 積極的活用을 慫慂하기爲한 研究를하고잇다.

이部의 最近業務內容을 좀더 仔細히 다음에적어보자.

(一)「스·파」또는 混紡布에對한研究

「스·파」乃至混紡布의 缺點을除去키爲하여 그精練, 漂白, 染色等을 化學的으로 研究하고 同織物의防水, 防皺等工業試驗에成功하엿다「스·파」의最大缺點이라할것은 濕時에잇서서의 强力의 減少와 彈性의 缺少로서 一定한溫濕度의 空氣中에서는 綿絹其他纖維보다 하다는것이다 이것의 徹底한 研究, 調査를 하기爲하여「스테풀·파이버」가 오히려 强度를 攝氏二十度 濕度六十五%를 恒常維持하고잇는 室內에 精密한 機械를 設備하고「스·파」絲及布와 諸種混合絲布의 强力에對한 數字的試驗을하고잇는것은 可觀이다. 그리하여 現在使用되고잇는 三割混紡布에 잇서서는 그洗濯方法과 其他取扱法만을 注意한다면 純綿布와 그다지 差違가업다는것이 究明되엇다한다. 따라서當局으로서는 朝鮮의 特殊한洗濯法을 改良代置할 洗濯法과「스·파」製에適當한 染色整理法等을 研究하여 成功하엿다.

(二) 染料資源의 調査와 染色研究

朝鮮에잇서서의色服에對한嗜好傾向은 漸化되고잇는反面에 時局關係로 染料가不足되어 需給이 [illegible] 이때에 在來染料의代用資源으로서 朝鮮內에 豊富한 植物染料를 獎勵하기爲하여 갈매나무, 黃蘗, 山梔子, 胡桃, 槲, 紅花, 五倍子, 柿澁等의 二十三種目에 對한 相當히 만흔 數의 染色試驗을 하엿다. 또 硫酸"니코친"製造時에 發生하는 廢液中에는 黃色及綠色의 染料가含有되어잇는바 이것의染色試驗을한結果 絹纖維의 染色에 適好한것을 究明케되어 이것의 工業化를 企圖中이다. 그리고 市販染料의品質을 調査, 研究하여 그것의「스·파」乃至混紡布染色後에 끼치는 諸影響의 防止策을 [illegible]

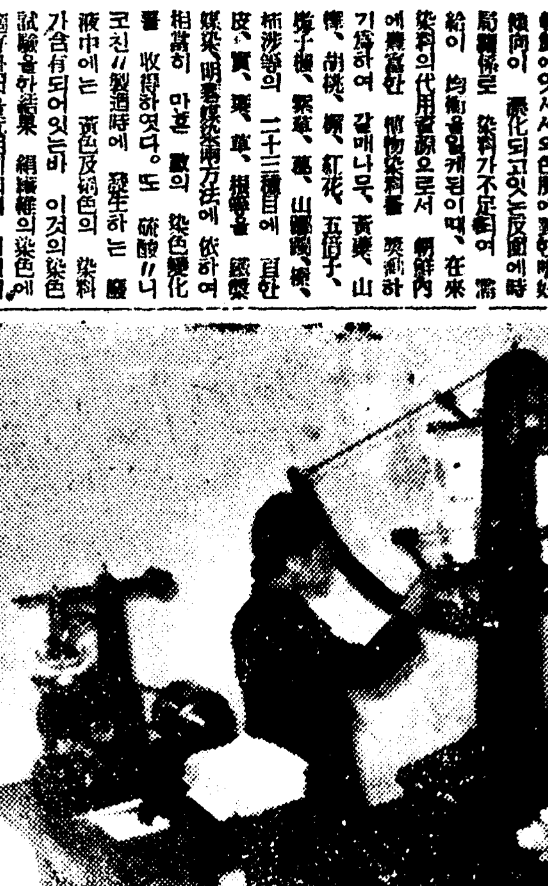

(三) 纖維資源의利用試驗

朝鮮纖維의不足을 補充하기爲하여 代用纖維資源의 利用에關한研究를 實施中으로서 그研究對象으로 楮皮, 葛, 桑皮等이 登場되고 各其纖維의 分離를 試行하여보아 桑皮의 優良한것이 認定되엇다. 此等代用品은 嗜好의 變遷을따라 [illegible] 需要가 增加되엇스므로 이에對한 研究와 應用이 進行된다. [illegible]

외하면은 아직半工業的試驗에 지나지 못하엿스나 그將來는 有望한바가잇다한다.

(四) 朝鮮사람의 衣服감에 對한研究 [illegible]

[illegible] 나아가 輸出品으로서 有望한 것이다 [illegible] 必要로 하는것이다 現在로는 內地에서도 이것을 製造치못하고 比較的 [illegible] 으로써 代用하고잇다 이外에 絹生織物의 [illegible] 小數의「絲斑」等 防止法을 研究하고잇서 此等缺點을 [illegible] 的으로 闡明한後 이것을 業者에게 參考가되도록한다.

그리고 [illegible] 研究에도 相當히 注力하고잇서 그品質이 織物에 波及하는影響을 調査하는 同時에 色澤擦感等改良에 努力하고 各種添加劑의 精練과의關係를 確定하려는中이다.

또 羊毛缺乏의 對應策으로서「스·파」와 [illegible] 毛羽와의 混紡으로써 毛織物代用纖維製試驗에도 努力하고잇다。(寫眞은 混紡布와綿紡布의 强力試驗)

軍需工業適正利潤 算定要領決定發表

【東京電話同盟】陸軍省에서는 旣報와가치 軍需工業의 適當利潤抑制의目的으로써 適正利潤算定要領을 定하엿는데 同要領에依한 適正販賣利益率算定의 具體的方法에關하여 二十二日에 如左한 假設例를擧하여 說明하엿다

▲適正利潤算定의假設例

▲甲會社의 株主資本(X%)과借入金(前受金)을 合한 (Y%)의構成比率=X%－Y% (X＋Y=100) 當該業種平均株式利回=Z%

▲通常의借入金利率=O%

▲當該業種의總資本에對한社內保留率=P%

▲法人稅及營業收益稅의總資本에對한率=R%

1·株主에對한配當의總資本에對한率=Z×X

2·借入金利子의總資本에對한率=OY

ZX＋OY＋P×R÷經營資本回轉率=適正販賣利益率

그리고 右假設例에關한 陸軍當局의 說明에依하면 經營資本이라함은 總資本에서 事業本來의 目的外에 使用된資本을 除外한것이다 따라서 他會社와 子會社에 對한 投資金과 前受金은 經營資本에 넣지안는다 其他의各種積立金 社債 借入金 諸預金利拂金은 經營資本中에넛는다 또 資本回轉率이라함은 1年間의純益金의 經營資本에對한 比率을 示한것이다 그리고 右方法에依해서 算出된 適正販賣利益을原價(原價計算要領에 依해서算出된것)에 加한것이 大體調辦價格이로된다 但 能率이조코 生産費가싼優良會社에 對하여서는 生産費가놉고 劣等會社보다 만흔利潤을 認하는方針으로 1率로原價에다가 適正販賣利益의 率이그대로 調辦價格으로 되는것은아니다

促進되리라고 생각된다 그리고 一般的傾向으로서는 八、九分以上의 高率配當을 行하고잇는會社가 利潤制限의 對象이될것은 必至이오 延하여 大工業은 生産力維持擴充의必要로優遇되든 從來와가튼 自由利潤의 追求는許容되지안케된다

重工業界의影響

八、九分以上配當會社가制限의對象

企業의集中傾向促進

【東京電話同盟】陸軍省에서는 旣報와가치 適正利潤算定要領을 定하고 軍需工業의 適當利潤抑制에 進出케로되엇는데 그것이 重工業界에 及하는 影響은具體的으로 陸軍의調辦價格이 決定되는때 어떠케 適用될가에依해서 定할터인바 大體에잇서如左한것으로 思料된다 卽 陸軍에서는 軍需品의 調辦價格을 決定할때에 平均配當率 平均借入金利平均, 社內保留率을基礎로서 算定할 方針인듯한데 平均配當率 平均金利의 算定은 比較的容易하다 平均社內保留率을어떠케 決定할지 各業種別의 平均償却率을 어떠케볼지相當히 困難하고따라서우선 適當利潤을抑制키爲해서 經營資本에對한 平均販賣利益을 約一割로보고 以上으로 利益이생기는 會社에 對해서는 어떠한 制限的措置가 採用될것이 아닐가 보고잇다 그리고能率이 노픈 優秀工場에 對해서는 能率이나진 劣等工場에 對하는것보다도 그利潤을認할 方針이므로 能率이나진 中小메ー카ー가 苦境에서게될것은 必至이오 이것을機會로 企業의 集中傾向이 [illegible]

稅金控除와 藏相의月給封套

【東京電話同盟】今月부터 每月月給封套에서 稅金을控除한다. 百六十億이나되는 豫算의一部를 질머지는것이라고 생각하면 아무것도아니지만 月給이 또줄어드는것은 相當히아픈일이다 二十二日은 官廳月給日이다 미리부터 珠盤을마추어보고 豫算한것이지만 月給封套를 열어보니 새삼스럽게『하거는 나도 多額納稅者가 되기는하엿다』하고 웃지못할 弄談風景이 展開된다 宗家인 櫻內藏相의 月給封套를 求景하려고 正午때쯤 가보니 年俸六千八百圓이란 果然우리와는 單位가틀린 國務大臣의 月給袋이만큼 한창한창 百圓자리가 쏘다진다 月當 五百六十六圓六十六錢 거기에서 六十圓을떼내고 百分之六을乘한 新稅가 三十圓六錢, 櫻內氏는 家族이업스므로 控除가업다 그리고다시國庫納金十一圓三十三錢, 銃後後援會에一圓八十九錢, 同務協會에七圓六十六錢, 또點心갑시니 무엇이니 하고나면 結局실속은 四百五十五圓四十二錢으로 百十一圓이도망을간셈이다

어듸서쌀을만히쓰나

京城府內大口米消費調査

京城府에서는 買出票制度實施에對해서 各業者의 販賣配分布狀況, 消費者側의 買入處等을 詳細히 調査하엿는데 其中에서 大會社及食堂等의 團體購入者의 消費量을 調査한것에依하면 一個月間에잇서

三越食堂	四十二石
丁子屋	三十五石
金千代會館	三十八石
半島호텔	八石
朝鮮호텔	九石
林屋호텔	二十九石
京畿道廳食堂	九石
鮮銀食堂	六石
殖銀	六石

어고 漢江鐵橋의 架設工事를하고잇는 鐵道局에서는 三百六十九名으로서 六十六石이나되어 勞働者階級의 需要는 壓倒的으로 만하고엇는데 一日의消費量은 實로六合에達하여 一般消費者의 二倍나되어 增量前記數量에比하여 六割六分의 比率로添付되어잇다

京織道메리야스工組 積極的事業計畫

二十二日創總에서可決確定

京畿道메리야스工業組合에서는 二十二日創立總會를열고 同組合事業計畫案을 上程하여 原案대로可決確定하엿는데 右計畫內容은如左하다

▲第一期事業計畫

組合設立後直時實施할터인데 組合員의 織造機를 組合의 登錄簿에登錄하고 必要에 應하여生産配定과 休機를 命하여 生産調節을 行하는 一方組合員의製品에對하여 規格을 統一하고協定價格을 決定하며 原絲의共同購入及 配給統制를行함

▲第二期事業計畫

昭和十六年度以降實施할터인데 製品의 檢査와 共同販賣를 行하여 組合員의 福利增進을 圖하고 營業에關한 指導研究及調査를行함

▲第三期事業計畫

昭和十七年度以降 實施할터인데 組合員相互共同設備를 利用하여 資金을貸付하고 營業을助長하는 一方各職工의 苦勞養成을行하여 優秀한組合員又는 從業員을表彰하고 右從業者의 素質向上을圖함 그리고理事長에는 開城松高實業場專務取締役金正浩氏가 當選되엇다

떠러진것은업다! 올러가는京城小賣價

九·一八보다九厘三毛高!

京城商工議所調査=昭和十五年三月十五日現在京城의 小賣物價指數는 調査品目食料品等七十九種目中前月에比하여 騰貴된것은 牛肉、砂糖、淸酒、濁酒、麥酒、사이다等等七品 下落된것은업고 其他는 全部保合이다 騰貴率을 보면 前月에 比하여 食料品第一類가 二分三厘三毛、第三類、肉類가 三分九厘、第五類調味料와 酒類가 三分九厘九毛總平均이 八厘의 各騰貴를 示하엿고 또事變前月에 比하면 騰貴率이가장놉흔것은 食料品第四類肉類鷄卵으로서 總平均이잇서 五割一分六厘四毛의 騰貴이오 昨年九月十八日現在에 比하여總平均은 九厘三毛가 騰貴되엇다

特殊化成肥料 新公定價決定

【東京電話同盟】特殊化成肥料의 販賣價格은 從來十貫袋(三七、五키로)市場渡價格이 公定되엇섯는데 農林省에서는 最近包裝材料入手不足의 現狀에 鑑하여 새로히 十五貫入과 二十貫入一叺工場渡價格을 二十三日附官報로써告示하여 卽日實施하엿다

國際電氣通信會社 評價準備委員會

新東亞建設의大動脈이되고 中國通信網의一환으로 日滿支를通하는電氣通信에ー틀의 整備擴充을 急速히實現시키고저 國際電氣通信株式會社로하여금 그建設에當하게하기로되어 同會社法을 四月一日부터 朝鮮에도 施行하엿는데 이에伴하여 總督府施設의電話케ー블施設을 同社에서 出資하기로되어 十六日午後一時부터 遞信事業會館에서 評價準備委員長 山田遞信局長以下 各委員出席下에 評價方法其他의議案을審議하엿다

弘中設備擴張

弘中商工에서는 前부터 中國發注備의 未備를 完成코저 近間大阪小松製作所工場으로부터 機材의 到着을기다려 大體五月末頃에 火入을하기로될것이다

船舶融資法關係로 朝郵增資不可避

朝鮮郵船은 올四月二十七日 新株의 最終拂込總額二百五十萬圓을徵收하는데 이로써 同社는資本金一千萬圓 全額拂込으로된다 그리고 同社는 目下十三隻(其中一隻泰昌丸은竣工)約五萬六千噸의 新船을 建造中으로 그所要資金은 二千五百萬圓乃至三千萬圓을 要하는데 그資金調達의 方法으로서 政府의 船舶融通融資補給及 損失補償法에依한 借入이잇스나 昭和十五年度의總督府의그補償豫算은 六萬圓으로一割五分의 損失補償率로 遡算하면 本年度는 五百十萬圓程度의資金밧게 融通할수업게 되므로朝鮮郵船으로선 增資에依할수박게업는 形勢에잇서 會社首腦部로서도 目下이點에 對하여 研究중하고잇는 모양인데 遠히 가까운 將來에 同社의 增資는 實現될것으로보인다

弘中增資總會

弘中商工에서는 五月八日午前十時부터臨時株主總會를開催하고 左件을附議하고 [illegible] 外에 低周波電氣爐도 增設을準備中이다

金組貯蓄目標突破 三億八百萬圓

昭和十四年度의 金融組合貯蓄純增目標額은 六千萬圓으로 그 達成을期하고저 全朝鮮九百餘의 金融組合員及 組合本支店을 動員하여 國民貯蓄의 獎勵에邁進하고잇든데 三月末現在 三億八百五十八萬一千圓에 達하여 前年同期의 二億二千九百二萬五千餘圓에 對比하면 實로 七千九百五十四萬六千餘圓의 純增加이엇다 貯蓄目標額을 突破하기가 千九百五十四萬六千餘圓의 多額에達하여 金組의貯蓄獎勵運動의躍進은 刮目되는바이다

府內金組預金著增

京城府內 各金融組合의 三月末預金、積金總額은 口數에잇서서 九十五萬七千二百六十七口 金額으로 二千三百九十一萬六十圓에 達한바 이것을 昨年同期에比하면 口數에잇서서 十六萬二千九口 金額에잇서서 七百八十一萬一千圓으로 各其躍進的 數字를 示하엿다 大略比較하는 九十五萬의人口에 一口當二 十五圓의 貯金高와 함께 金融組合의 貯金獎勵戰線에 잇서서의 積極的 活躍을볼수잇다 또三月末의 貸出金은 千六百八十九萬七十圓이다

◀河合治三郎氏(朝運副社長)二十三日午後二時二分『大陸』으로 渡東

○鐵道協會總會=朝鮮鐵道協會에서는 來二十六日午後四時부터 朝鮮호텔에서 定時總會를열고 左記事項을附議한다

一、會務報告의件

一、監事改選의件

○朝鮮郵船總會=朝鮮郵船에서는 來二十六日午前十時부터 第五十六回定時株主總會를 開催하고

一、決算報告及利益金處分案

二、取締役棟木幹雄氏、同神田外茂夫氏 任期滿了로 改選의件

三、取締役監査役報酬의件을附議

○澁谷貿協副會長渡支=朝鮮貿易協會 澁谷副會長은 二十七日京城發朝鮮支那貿易會社(假稱)設立準備와 中南支의 一般貿易狀況視察次渡支

預金도增加이나 貸出增勢에不及

三月中全國金融情勢

【東京電話同盟】東京手形交換所調査=本年三月中의 全國組合銀行及 代理交換委託者 諸勘定에 依하면 預金額은 百五十六億二千六百萬圓으로 前月에比해서一億三千二百萬圓의 增加를示하고 增勢가 多少回復의兆를 보이고 잇는一方 貸出高는 百十五億二千五百萬圓으로 前月에比하여二億七千三百萬圓의 著增을示하여 依然히 預金은 貸出에不及하여 貸出의 旺盛을示코잇다

歐洲各國戰時財政 ②

佛蘭西의戰費

佛蘭西의一九四〇年度 戰費는 政府의發表數字에依하면 二千五百億法、軍事費를除한 一般行政費支出은 八百億法으로 推算된다 兩者合計三千三百億法은 米貨로서 七十四億弗이다 佛蘭西의國民所得은 一九三七年의調査數字에依하면 二千五百億法인데 其後의法貨低下 其他를考慮하면 今日로는 五千億法乃至六千億法으로된다 從하여 本年度의 佛蘭西歲出豫算도 國民所得의四割以上을占할것이다 前大戰時의 佛蘭西의國家支出은 一九一七年부터 一九一八年間에 [illegible] 이것은 現在의法貨로 換算하면 [illegible] 英國自治領諸國의 戰費 [illegible] 에比하여 적으나 그래도百治領諸國의實力에比하면 모두만타。 卽 濠洲의 一九四〇年度의 國防豫算은 六千百二十萬磅으로서前年度에比하면 六倍의著增이오、新西蘭도 昨年度에戰爭資材及兵員訓練을爲하여 一千萬磅을消費하고잇다고 豫想되어 이것은前年度의五倍前後이다 加奈陀의戰費豫算은 大藏大臣의發表에依하면 一九四〇年九月까지의 一年間에三億七千五百萬弗로 推定되어 이것을前大戰時最終年度의一九一八年度의 支出과同額이다。

獨逸及中立國

獨逸의戰費는 依然推測하는外에 方途가업는데 昨年九月獨逸政府當局이發表한 數字에依하면 一九三九—四〇年度의租稅及關稅收入은 二百二十億馬克이오 一方昨年十月에終한 一年間의國債增加額은 百二十億馬克이라한다 이點에關하여 에코노미스트誌의推定에 依하면 獨逸政府는 目下國民所得의 六(割을 消費하고 잇고 國家歲出의 四分三은租稅, 國家企業의 收入其他一般의 獻金에依하여 支辨된다한가 從하여 獨逸의 歲入이얼마나巨額에 達햇는지도大略想像된다

中立國에 잇서서는어떠한가 日本은 略하드래도 中立國의最大國인 米國도 國防費는 激增되어 一九四一年度의 歲出超過는一九三四年度當時와 最少赤字에比하여 三倍以上에 達한다 歐洲各交戰國近接諸國의 國防費도 當然히 激增되어 通常豫算의 增加에다가 緊急豫算이計上되어잇다 例컨대 白耳義大藏大臣이 昨年十二月에發表한바에依하면 白耳義의中立維持費는一九四〇年末까지에 三億弗에達한다 하며和蘭의 一九四〇年度戰時特別豫算은 六億二千萬盾(三億三千萬弗)으로 推定된다 諸威及瑞典의 豫算도 未曾有의巨額으로 瑞典의一九四〇—四一年度豫算은 二十億크로네(四億七千五百萬弗) 이오그 半額은國防費이다

戰費捻出의方法

財政問題가 얼마나 重大한가에對하여 一般의 認識이노파진것은 前大戰時의 인플레의쓰라린經驗에 鑑하여 交戰國政府는 모두 前大戰時보다早急히 또積極的으로 支出의大部分을租稅及貯蓄吸收策(公債의 自發的及强制的募集)에 依하여 賄할方針을採用코잇다 政府는 銀行의信用膨脹에 依賴함을 될수잇는대로적게하고 인플레의 激化를避하는同時에 民間의消費를制限하여써國民所得의 大部分을 國家經費에向케하는 對策을 採用코잇다 이것을英佛側으로보면 兩國이모두 國家經費를 될수잇는대로租稅及 貯蓄에對한 借入에依코자한다 卽英國에서는 個人所得稅는 三十七%半을 引上하고 他面消費稅도 引上하엿스며 會社의 超過利得稅도는 戰前의利潤을넘는 超過利潤의 六十%는政府에徵收된다 昨秋九月에 改訂된 修正豫算에依하면 一九三九—四〇年度의 歲入豫算은 九億九千萬磅으로 一九四〇—四一年度에는 一層增稅가 期待되며 에코노미스트誌에 依하면 十二億五千萬磅의 歲入이 推算된다 그럼에도 不拘코 昨年度에 잇서서는 十億磅의 赤字이엇고本年度의 赤字는 二十億磅으로豫想된다 佛蘭西에서도 徹底的大增稅를 行하고 從하여 通常豫算均衡을 期待코 잇스나 戰費는 二千五百億法에 達하여 此等은 大藏省證券에依코잇다 獨逸은 勿論中立國도 納稅者의負擔이增大되엇는데 그래도借入金의增大는 避치못하고잇다 (了)

株式 更崩後에 少戾

前場更崩 今朝는 昨日後場에잇서서의 東京의低價大引의 뒤끝이어 東新一圓三低인 百四十四圓九、滿業七十八圓五、鐘新二圓九低인百八圓五 鐘紡五圓低인百六十四圓九 高周波新五十四圓六에寄付된後 東新은 百四十三圓台 鐘新은百七圓台로 續崩되다가 겨우下止모양이어서 小戾되어結局 東新百四十四圓九鐘紡百六十五圓七 新百八圓에大引

後場少堅 後場은 東新三高인 百四十五圓二、鐘紡八高인百六十六圓五、鐘新不變인 百八

今日의市勢 二十二日

(寫眞은 藤原商相 櫻內藏相)

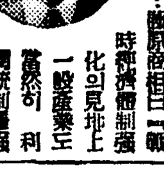

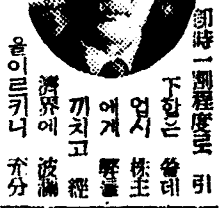

十字鐵

▼…軍需工業利潤統制로 一般産業에對한 影響이 어떠할까가 問題로되어 어미株式市場은 大修羅로어리둥절。

▼…藤原商相曰『戰時經濟體制强化의見地上 一般産業도 當然히 利潤統制를强化』해야 한다고明言。

▼…櫻內藏相曰『軍需工業의利潤算定方式을 一般産業에適用할與否는充分히檢討하겟다』

即時一割程度로 引下한는 쯤데 언시 株主에게 警告를 끼치고 經濟界에 波瀾을이르키니 不分히考慮해야한다』고

▼…藏相의말도 一般産業에 對해 利潤統制를 强化치안는다는말은 아니나 産業界의變調를 念慮하여 愼重한態度를取코자 하는모양。

▼…이런소리를 듯고도 株式市場이 反撥을 보이지안흠은 高率配當會社의 減配不可避로 警戒한때문인듯。

▼…改組後의 物價對策機構 [illegible]

鮮銀券續膨脹

四億四千萬圓臺

鮮銀券은 二十三日 發行高에잇서서 마츰내 四千萬圓臺를突破하여 四億四千二百十萬三千九百七十八圓으로 續膨脹되어 前日에比하면 三百六十五萬八千四百八十二圓의 增發이엇다

○佐佐木東拓總裁 十日入京滯京中인 池邊東拓副總裁는 二十三日午後二時二分『大陸』으로 退京歸東할터인데 佐佐木總裁는 來月十日入京豫定

落潮不熄 鐘紡鐘新更崩

三圓七에寄付後 伸悩모양이엇다

[illegible] 의 利潤抑制策의 具體化로 高率配當會社의 減配는 必至의 形勢로되엇스므로『인플레』時代에 深押은 업스리라는常識에 背反되어 內容優秀한 一流株를 中心으로 一齊崩落을 示하도니 今朝도 續落되어 實物이殺到되어 鐘新은 一擧에 百十圓關門을割込여 大阪東京은百六圓台(當地는百七圓台)鐘紡은 百六十三圓台(當地는百六十四圓台)로 續崩하고 恐慌的狀態를 演出하엿다 昨今兩日間에 十三、四圓가령의棒下를示하엿는데 이러한 恐慌狀態는 近來에볼수업는것으로 陸軍의利潤抑制方策에對하여 大藏商工兩省에서도 贊意를表하고이와協力하여 가게되엇스므로 이것이 [illegible] 實物市場의 [illegible] 根本的好況 不況이問題되는것이니만큼 市勢의恢復은 容易치못할것으로 利喰程度以外에는 買物을볼수업섯다

現物續落

現物은高率配當株를 中心으로 依然賣卿되어 重工業株 船株 人絹紡績株等 二、三圓續落을 示하엿는데 小倉新은 五十圓台湖의四十九圓五 神戶新은 三圓低인七十一圓七이엇는데 高狀은混鈍한것이이서 氣迷를기괴하고잇섯다。

株……鐘紡、鐘新을中心으로

落潮는 滔滔한것이잇서 鐘紡과 가튼것은 이로써 十三、四圓의 棒下▲陸軍의 利潤抑壓은 平和産業에까지 波及될形勢이어서 市場은 賣一色으로 利喰賣物밧게 볼수업는狀態▲生産力擴充이 絕對的으로 要請되면서도 資材不足勞力不足等의 深化로 事業會社의 跛行狀態가 去益尤甚하게될모양▲今後利潤抑壓의 具體的實施를 보게될을따라 市勢에도 波瀾이 漸加되어 或은意外의場面이 展開되지안흘가?

今日現株市勢(正午調)

◇朝鮮內株式

鮮銀新	六·〇〇	殖銀	八六·五〇
殖銀新	三六·〇〇	京春鐵	三一·五〇
朝鐵	六〇·二〇	同四新	二五·二〇
大同産業	六·五〇	朝鴨鑛	二一·五〇
京南鐵	五九·〇〇	漢水電	二〇·〇〇
京電新	四四·〇〇	西電	二二·二〇

今日財界 廿三日

◆米穀(京城、公定價) 正租(正租는叺當) 玄米(白米는小賣價)七分搗白米 [illegible]

◆雜穀 大豆 一六〇斤 [illegible] / 粟 三三〇斤 [illegible] / 小豆 二四〇斤 [illegible] / 大豆 飛山三等 [illegible]

◆株 朝新 / 東新 / 鐘新 / 鐘紡 [illegible]

◆商品(先限單位錢·斤) 綿布 / 綿花 [illegible]

延取 無賣買로 不成

前場休商 今朝도亦是賣買不成이엇다

後場沈默 後場도亦是沈默裡에場을中止하엿다

海外經濟 廿二日

◇東京國債 甲號五分一〇一、八五 ▲一四四分 一〇一、七五 ▲二四四分 一〇二、七五 ▲二十三年物 九八、七〇 ▲佛貨四分 一九九、五〇 ▲米貨五分三九四、〇〇 [illegible]

銀行券 廿二日

◆朝鮮銀行券 發行高 四四二·一〇三·九七八圓 [illegible]

◆日本銀行券 [illegible]

金利手形交換

◆東京金利 / ◆大阪金利 [illegible]

◆京城手形交換高 / ◆東京手形交換高 / ◆大阪手形交換高 [illegible]

對外爲替

對米 百圓에 二三弗一六分七 / 對英 一圓에 一志二片二六分三 以上朝鮮銀行發

株式

◆朝取短期(呼値一株單位十錢) [illegible]

◆東京短期 / ◆東京現株 / ◆大阪短期 / ◆大阪長期 / ◆東京短期取組 / ◆大阪短期取組 [illegible]

棉花 / 綿絲布 / 生絲

(呼値百斤單位錢) / (呼値一反單位厘) / (呼値一斤單位錢) [illegible]

鯛油粕·麥粉

◆阪神鰮粕(十貫) / ◆阪神鰮油(百斤) / ◆日本麥粉市勢 [illegible]

三國志 【167】

韓龍雲 譯 / 熊超 畵

袁家의沒落(一)

허유가 나가면서 하늘을 우러러 탄식하되

「충성된말은 귀에 거슬리느니 더벗머리 자식은 가히더부러 꾀하지 못하리로다 나의 자질이 이미 심배의해를 입엇스니 내가다시 무슨 면목으로 기주 사람을 보리오」

하고 칼을빼어 스스로 목찌르고자한대 좌우가 칼을빼앗고 말하되

「공이어찌 이가치 사는것을 가벼히 여기너뇨 원소는 곳은말을 듯지아니하고 뒤에 반드시 조조에게 사로잡히리라 공이이미 조조로더부러 친분이 잇스니 어찌 어두운것을 버리고 밝은것을 취하지 아니하리오」

허유가 그말을듯고 가만히진에나가 조조의진으로향하엿다. 길에서 조조의순라하는 군사가 부뜰거늘 허유가 말하되

「나는 조승상의 옛친구라 도러가서 보하되 남양의 허유가 와섯다하라」

군사가 급히도러가보하엿다。

조조가 마침 옷을풀고 쉬이다가 허유가 사사로히왓다는 말을 듯고 크게 기뻐하야 미처 신지 못하고 맨발로 뛰어나가 마질새 멀리 허유를보고 손바닥을치고 우스며 손을잡고 드러와서 조조가 먼저 땅에서 절하는지라 허유가 황망히 부뜰러 이르키며 말하되

「공은 한나라 승상이오 나는 한낫 포의어늘 어찌 공손하미 이가트뇨」

조조가 말하되

「공은 나의 옛친구라 어찌감히 벼슬로써 위아래를 따지리오」

「나는 능히 주인을 가려지 못하고 몸을 원소에게 구펴더니 말을 드지 아니하고 계교를좃지안는고로 그를버리고 특별히와서 고인을 보노니 원컨대 거두어 주소서」

「자원이 질기어오면 나의일이 되리로다 원컨대 나에게원소 파할 계교를 가라치소서」

「내가 일즉이 원소를 가라처 가벼운군사로 허도를엄습하야 양편으로 서로치라하얏노라」

조조가 크게놀내며

「만일 원소가 그대의말을 좃치면 나의일이 낭패로다」

「지금 공의군량이 얼마나 잇너뇨」

조조가 우스며

「가히 일년은 지탱하리라」

허유가 우스며

「두려거대 그러치 못하리라」

「반년양식은 잇스리라」

허유가 소매를떨치고 이러나 장막을 나가며 말하되

「내가 전일에 마음으로 와서 볼 공은 이가치 속이니 어찌 나의 바라는바리오」

조조가 마릅하여

「자원은 노하지마소서 실상대로 말하리라 군중의 양식이 실로 석달은 지탱하리라」

허유가 우스며

「세상사람이 다 말하기를 맹덕은 간사한 영웅이라 하더니 과연 그러하도다」

조조가 또한 우스며

「군사는 거짓을 시려하지 안는다는말을 듯지못하얏너뇨」

하고 입을 귀에다 대히고나즉히 말하되

「군중에 다만 이달양식이 잇노라」

허유가 큰소리로

「나를 속이지말라 양식이 이미 다하얏나니라」

조조가 놀래면서

「어찌아나뇨」

허유가 조조의 순욱에게 보내는 편지를 내어서 뵈이며

「이편지는 누가 쓴것이뇨」

조조가 더욱 놀내며

「어디서 어덧너뇨」

허유가 사자를 잡은일을 말하니 조조가 손을잡으며

「자원이 이미 옛정을 생각하고 왓스니 원컨대 나를 가리치소서」

「명공이 외로운 군사로써 대적을 항거하니 급히이길 방법을 취하지 아니하면 이는 죽는것을 취하는 길이라 내가 한꾀가 잇서서 사흘이못되야 원소의 백만군사로 하야금 싸우지 아니하고 스스로 파하게 할터이니 명공이 질기어 듯겟너뇨」

조조가 기뻐하야

「원컨대 조흔꾀를 듯고자 하노라」

「원소의 군량과 치중이 다오소에 잇서서 지금 순우경을 보내어 지키나 순우경은 술을 질겨하고 방비가 업스니 공이가히 정병을 빼서 거짓원소의장수 장기(蔣奇)가 거기가서 양식을 옹호한다 일컷고 틈을타서 영초와 치중을 불지르면 원소의 군사가 사흘이못되어 스스로 어지러우리라」

조조가 크게기뻐하여 허유를 잘 대접하여 진중에 머무르게 하엿다. 이튼날에 조조가 스스로 마보군 오천을 빼서 오소에게 양식 겁박할것을 준비할새 장요가 말하되

「원소가 양식을 둔친곳에 어찌 방비가 업스리오 승상은 가히 가벼히 가지 못할지라 허유가 거짓이잇나 두려하노라」